

# ผลการบริการการจัดเก็บข้อมูลเพื่อการพัฒนาชุมชน ปี 2562

## 1. ผลการจัดเก็บข้อมูลความจำเป็นพื้นฐาน (จปฐ.) ปี 2562

### 1.1 ข้อมูลทั่วไป

ผลการจัดเก็บข้อมูล จปฐ. ปี 2562 ซึ่งจัดเก็บทุกครัวเรือนที่มีผู้อยู่อาศัยอยู่จริง อย่างน้อย 6 เดือนในรอบปีที่ผ่านมา (ทั้งที่มีเลขบ้านและไม่มีเลขที่บ้าน) ทั้งจังหวัดหนองบัวลำภู จำนวน 102,498 ครัวเรือน จาก 6 อำเภอ โดยมีประชากรทั้งหมด 348,835 คน แบ่งเป็นเพศชาย 171,762 คน (49.24%) เพศหญิง 177,073 คน (50.76%)

#### 1.1.1 จำนวนครัวเรือนทั้งหมด 102,498 ครัวเรือน โดยแต่ละอำเภอ มีจำนวนครัวเรือน ดังนี้

อำเภอ	ข้อมูล จปฐ.	
	จำนวน (คร.)	ร้อยละ
เมืองหนองบัวลำภู	28,500	27.81
นากลาง	17,465	17.04
โนนสัง	13,932	13.59
ศรีบุญเรือง	23,506	22.93
สุวรรณคูหา	12,095	11.80
นาวัง	7,000	6.83
รวม	102,498	100.00

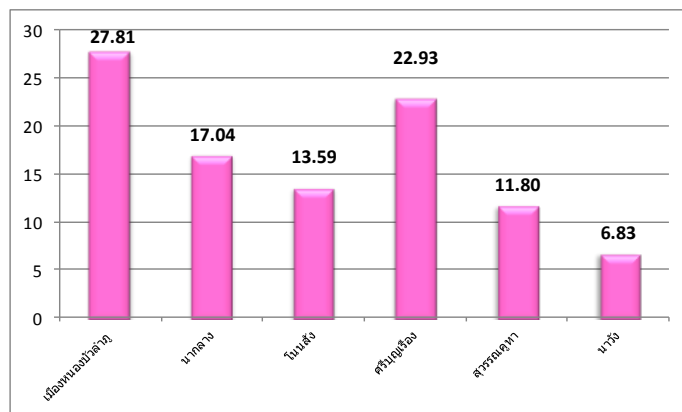

#### 1.1.2 จำนวนประชากร

อำเภอ	ชาย		หญิง		รวม	
	คน	ร้อยละ	คน	ร้อยละ	คน	ร้อยละ
เมืองหนองบัวลำภู	42,296	48.86	44,277	51.14	86,573	24.82
นากลาง	30,351	49.49	30,980	50.51	61,331	17.58
โนนสัง	22,617	48.50	24,020	51.50	46,637	13.37
ศรีบุญเรือง	44,727	50.19	44,382	49.81	89,109	25.54
สุวรรณคูหา	21,438	48.79	22,499	51.21	43,937	12.60
นาวัง	10,333	48.63	10,915	51.37	21,248	6.09
รวม	171,762	49.23	177,073	50.76	348,835	100.00

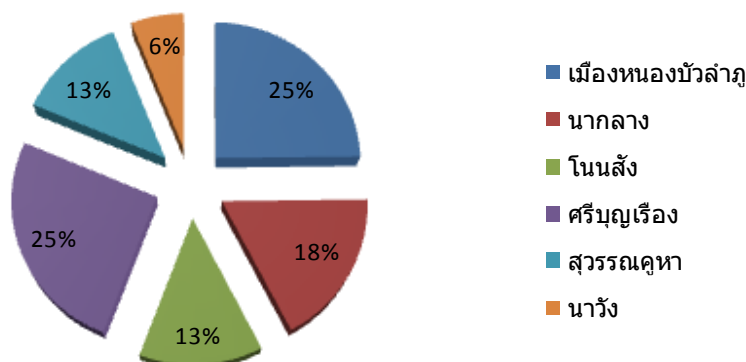

### 1.1.3 ช่วงอายุของประชากร (อิงตามช่วงอายุในข้อมูล จปฐ.)

ช่วงอายุ	ชาย		หญิง		รวมประชากร	
	จำนวน	ร้อยละ	จำนวน	ร้อยละ	จำนวน	ร้อยละ
น้อยกว่า 5 เดือน	92	0.03	93	0.03	185	0.05
6 เดือน ถึง 1 ปี	211	0.06	216	0.06	427	0.12
1 ปี - 2 ปี	1,193	0.34	1,204	0.35	2,397	0.69
3 ปี - 5ปี	4,484	1.29	4,189	1.20	8,673	2.49
6 ปี - 12 ปี	13,983	4.01	12,910	3.70	26,893	7.71
13 ปี- 14 ปี	4,310	1.24	4,155	1.19	8,465	2.43
15 ปี -18 ปี	8,436	2.42	8,133	2.33	16,569	4.75
19 ปี -25 ปี	15,957	4.57	15,562	4.46	31,519	9.04
26 ปี -34 ปี	21,106	6.05	21,029	6.03	42,135	12.08
35 ปี - 49 ปี	42,593	12.21	45,084	12.92	87,677	25.13
50 ปี - 59 ปี	28,755	8.24	29,588	8.48	58,343	16.73
60 ปี ขึ้นไป	30,642	8.78	34,910	10.01	65,552	18.79
รวม	171,762	49.24	177,073	50.76	348,835	100.00

### 1.1.4. ระดับการศึกษา

ระดับการศึกษา	เพศ				รวม (คน)	ร้อยละ
	ชาย (คน)	ร้อยละ	หญิง (คน)	ร้อยละ		
ไม่เคยศึกษา	3,489	1.00	3,635	1.04	7,124	2.04
อนุบาล/ศูนย์เด็กเล็ก	3,250	0.93	3,036	0.87	6,286	1.80
ต่ำกว่าชั้นประถมศึกษา	9,172	2.63	9,292	2.66	18,464	5.29
จบชั้นประถมศึกษา	90,587	25.97	95,625	27.41	186,212	53.38
มัธยมศึกษาตอนต้น	30,859	8.85	27,123	7.78	57,982	16.62
มัธยมศึกษาตอนปลาย	21,008	6.02	22,150	6.35	43,158	12.37
อนุปริญญา หรือเทียบเท่า	4,782	1.37	4,288	1.23	9,070	2.60
ปริญญาตรี หรือเทียบเท่า	8,040	2.30	11,255	3.23	19,295	5.53
สูงกว่าปริญญาตรี	575	0.16	669	0.19	1,244	0.36
รวม	171,762	49.24	177,073	50.76	348,835	100.00

### 1.1.5 ศาสนา

ศาสนา	เพศ				รวม (คน)	ร้อยละ
	ชาย (คน)	ร้อยละ	หญิง (คน)	ร้อยละ		
พุทธ	171,559	49.18	176,852	50.70	348,411	99.88
คริสต์	172	0.05	195	0.06	367	0.11
อิสลาม	19	0.01	19	0.01	38	0.01
ซิกข์	1	0.00	1	0.00	2	0.00
ฮินดู	0	0.00	0	0.00	0	0.00
อื่นๆ	11	0.00	6	0.00	17	0.00
รวม	171,762	49.24	177,073	50.76	348,835	100.00

### 1.1.6 อาชีพ

ประเภทอาชีพ	เพศ				รวม (คน)	ร้อยละ
	ชาย (คน)	ร้อยละ	หญิง (คน)	ร้อยละ		
กำลังศึกษา	33,821	9.70	34,236	9.81	68,057	19.51
ไม่มีอาชีพ	5,660	1.62	7,538	2.16	13,198	3.78
เกษตรกรรวม - ทำนา	69,051	19.79	72,963	20.92	142,014	40.71
เกษตรกรรวม - ทำไร่	5,170	1.48	4,967	1.42	10,137	2.91
เกษตรกรรวม - ทำสวน	558	0.16	595	0.17	1,153	0.33
เกษตรกรรวม - ประมง	207	0.06	141	0.04	348	0.10
เกษตรกรรวม - ปศุสัตว์	113	0.03	84	0.02	197	0.06
พนักงาน - รับราชการ	4,343	1.25	4,758	1.36	9,101	2.61
พนักงาน - รัฐวิสาหกิจ	649	0.19	675	0.19	1,324	0.38
พนักงานบริษัท	3,258	0.93	3,298	0.95	6,556	1.88
รับจ้างทั่วไป	40,329	11.56	36,368	10.43	76,697	21.99
ค้าขาย	4,387	1.26	6,777	1.94	11,164	3.20
ธุรกิจส่วนตัว	1,568	0.45	1,560	0.45	3,128	0.90
อาชีพอื่นๆ	2,648	0.76	3,113	0.89	5,761	1.65
รวม	171,762	49.24	177,073	50.76	348,835	100.00

### 1.1.7 รายได้เฉลี่ย (บาท/คน/ปี)

อำเภอ	จำนวน ครัวเรือน	จำนวนคน	รายได้ เฉลี่ย/คน/ปี
เมืองหนองบัวลำภู	28,500	86,573	78,630
นากลาง	17,465	61,331	86,005
โนนสัง	13,932	46,637	71,081
ศรีบุญเรือง	23,506	89,109	72,432
สุวรรณคูหา	12,095	43,937	64,478
นาวัง	7,000	21,248	75,999
รวม	102,498	348,835	75,392

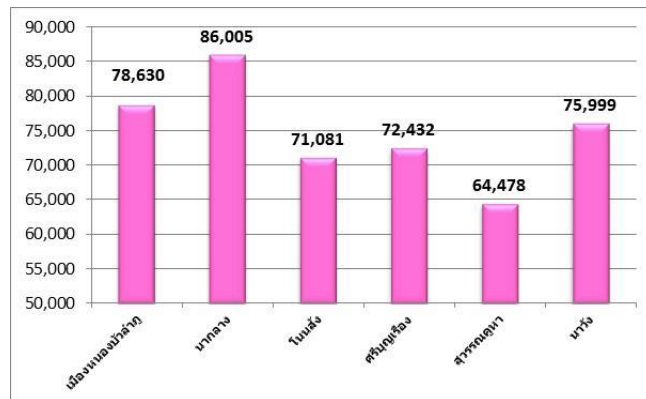

ผลจากการสำรวจ พบว่า รายได้เฉลี่ยต่อคนต่อปี ของคนหนองบัวลำภู ปี 2562 มีรายได้เฉลี่ย 75,392 บาท ลดลงจากปี 2561 (76,292 บาท) จำนวน 900 บาท โดยอำเภอที่รายได้เฉลี่ยสูงที่สุด คืออำเภอนากลาง มีรายได้เฉลี่ย 86,005 บาท/คน/ปี

### 1.1.8 รายจ่ายเฉลี่ย (บาท/คน/ปี)

อำเภอ	จำนวน ครัวเรือน	จำนวนคน	รายจ่าย เฉลี่ย/คน/ปี
เมืองหนองบัวลำภู	28,500	86,573	57,750
นากลาง	17,465	61,331	71,322
โนนสัง	13,932	46,637	54,402
ศรีบุญเรือง	23,506	89,109	47,251
สุวรรณคูหา	12,095	43,937	55,328
นาวัง	7,000	21,248	57,954
รวม	102,498	348,835	56,928

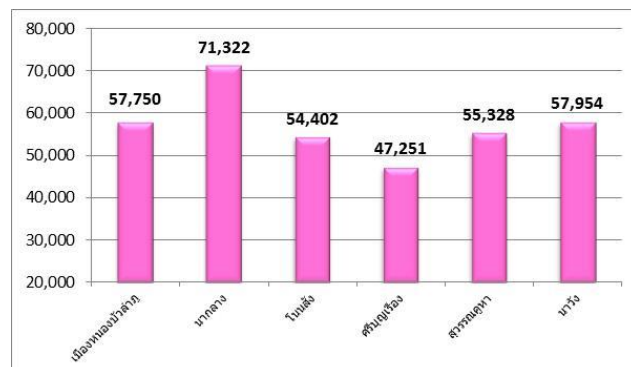

จากการสำรวจข้อมูล พบว่า รายจ่ายเฉลี่ยต่อคนต่อปีของคนหนองบัวลำภู ปี 2562 มีรายจ่ายเฉลี่ย 56,928 บาท เพิ่มขึ้นจากปี 2561 (41,167บาท) จำนวน 15,761 บาท โดยอำเภอที่รายจ่ายเฉลี่ยสูงที่สุด คืออำเภอนากลาง มีรายจ่ายเฉลี่ย 71,322 บาท/คน/ปี

## 1.2 ผลการจัดเก็บข้อมูล จปฐ. ปี 2562 ทั้ง 5 หมวด 31 ตัวชี้วัด

### 1.2.1 หมวดที่ 1 สุขภาพ มี 7 ตัวชี้วัด

ตัวชี้วัด	จำนวนทั้งหมด	ไม่ผ่านเกณฑ์		หน่วยงานรับผิดชอบหลัก
		จำนวน	ร้อยละ	
1. เด็กแรกเกิดมีน้ำหนักไม่น้อยกว่า 2,500 กรัม (คน)	612	-	-	สาธารณสุขจังหวัด
2. เด็กแรกเกิดได้กินนมแม่อย่างเดียวอย่างน้อย 6 เดือนแรกติดต่อกัน (คน)	427	2	0.47	สาธารณสุขจังหวัด
3. เด็กแรกเกิดถึง 12 ปี ได้รับการฉีดวัคซีนป้องกันโรคครบตามตารางสร้างเสริมภูมิคุ้มกันโรค (คน)	38569	-	-	สาธารณสุขจังหวัด
4. คริวเรือนกินอาหารถูกสุขลักษณะ ปลอดภัยและได้มาตรฐาน (คริวเรือน)	102,498	119	0.12	สาธารณสุขจังหวัด
5. คริวเรือนมีการใช้ยาเพื่อบำบัด บรรเทาอาการเจ็บป่วยเบื้องต้นอย่างเหมาะสม (คริวเรือน)	102,498	86	0.08	สาธารณสุขจังหวัด
6. คนอายุ 35 ปีขึ้นไป ได้รับการตรวจสุขภาพประจำปี (คน)	211,559	109	0.05	สาธารณสุขจังหวัด
7. คนอายุ 6 ปีขึ้นไป ออกกำลังกายอย่างน้อย สัปดาห์ละ 3 วันๆ ละ 30 นาที (คน)	337,153	164	0.05	การท่องเที่ยวและกีฬาจังหวัด

ผลการจัดเก็บข้อมูลฯ หมวดที่ 1 สุขภาพ จำนวน 7 ตัวชี้วัด

ตัวชี้วัดที่คนหนองบัวลำภูผ่านเกณฑ์ คือ

- 1) ตัวชี้วัดที่ 1 เด็กแรกเกิดมีน้ำหนักไม่น้อยกว่า 2,500 กรัม
- 2) ตัวชี้วัดที่ 3 เด็กแรกเกิดถึง 12 ปีได้รับการฉีดวัคซีนป้องกันโรค ครบตามตารางสร้างเสริมภูมิคุ้มกันฯ

ตัวชี้วัดที่คนหนองบัวลำภูไม่ผ่านเกณฑ์ เรียงลำดับจากมากไปหาน้อย คือ

- 1) ตัวชี้วัดที่ 2 เด็กแรกเกิดได้กินนมแม่อย่างเดียวอย่างน้อย 6 เดือนแรกติดต่อกัน ไม่ผ่านเกณฑ์ ร้อยละ 0.47
- 2) ตัวชี้วัดที่ 4 คริวเรือนกินอาหารถูกสุขลักษณะ ปลอดภัยและได้มาตรฐาน ไม่ผ่านเกณฑ์ ร้อยละ 0.12
- 3) ตัวชี้วัดที่ 5 คริวเรือนมีการใช้ยาเพื่อบำบัดบรรเทาอาการเจ็บป่วยฯ อย่างเหมาะสม ไม่ผ่านเกณฑ์ ร้อยละ 0.08
- 4) ตัวชี้วัดที่ 6 คนอายุ 35 ปีขึ้นไป ได้รับการตรวจสุขภาพประจำปี ไม่ผ่านเกณฑ์ ร้อยละ 0.05
- 5) ตัวชี้วัดที่ 7 คนอายุ 6 ปีขึ้นไป ออกกำลังกายอย่างน้อยสัปดาห์ละ 3 วันๆ ละ 30 นาที ไม่ผ่านเกณฑ์ ร้อยละ 0.05

เปรียบเทียบรายอำเภอ

ตัวชี้วัดที่ 1 เด็กแรกเกิดมีน้ำหนักไม่น้อยกว่า 2,500 กรัม

อำเภอ	จำนวนทั้งหมด (คน)	ผ่านเกณฑ์		ไม่ผ่านเกณฑ์	
		จำนวน	ร้อยละ	จำนวน	ร้อยละ
เมืองหนองบัวลำภู	146	146	100.00	-	-
นากลาง	67	67	100.00	-	-
โนนสัง	78	78	100.00	-	-
ศรีบุญเรือง	195	195	100.00	-	-
สุวรรณคูหา	109	109	100.00	-	-
นาวัง	17	17	100.00	-	-
รวม	612	612	100.00	-	-

ตัวชี้วัดที่ 2 เด็กแรกเกิดได้กินนมแม่อย่างเดียว อย่างน้อย ๖ เดือนแรกติดต่อกัน

อำเภอ	จำนวนทั้งหมด (คน)	ผ่านเกณฑ์		ไม่ผ่านเกณฑ์	
		จำนวน	ร้อยละ	จำนวน	ร้อยละ
เมืองหนองบัวลำภู	103	103	100.00	-	-
นากลาง	48	47	97.92	1	2.08
โนนสัง	54	54	100.00	-	-
ศรีบุญเรือง	129	128	99.22	1	0.78
สุวรรณคูหา	76	76	100.00	-	-
นาวัง	17	17	100.00	-	-
รวม	427	425	99.53	2	0.47

ตัวชี้วัดที่ 3 เด็กแรกเกิดถึง 12 ปีได้รับการฉีดวัคซีนป้องกันโรค ครบตามตารางสร้างเสริมภูมิคุ้มกันฯ

อำเภอ	จำนวนทั้งหมด (คน)	ผ่านเกณฑ์		ไม่ผ่านเกณฑ์	
		จำนวน	ร้อยละ	จำนวน	ร้อยละ
เมืองหนองบัวลำภู	8,636	8,636	100.00	-	-
นากลาง	7,255	7,255	100.00	-	-
โนนสัง	4,517	4,517	100.00	-	-
ศรีบุญเรือง	10,325	10,325	100.00	-	-
สุวรรณคูหา	5,825	5,825	100.00	-	-
นาวัง	2,041	2,041	100.00	-	-
รวม	38,569	38,569	100.00	-	-

ตัวชี้วัดที่ 4 ครรภ์เรื้อรังกินอาหารถูกสุขลักษณะ ปลอดภัยและได้มาตรฐาน

อำเภอ	จำนวนทั้งหมด (คร.)	ผ่านเกณฑ์		ไม่ผ่านเกณฑ์	
		จำนวน	ร้อยละ	จำนวน	ร้อยละ
เมืองหนองบัวลำภู	28,500	28,500	100.00	-	-
นากลาง	17,465	17,462	99.98	3	0.02
โนนสัง	13,932	13,931	99.99	1	0.01
ศรีบุญเรือง	23,506	23,438	99.71	68	0.29
สุวรรณคูหา	12,095	12,048	99.61	47	0.39
นาวัง	7,000	7,000	100.00	-	-
รวม	102,498	102,379	99.88	119	0.12

ตัวชี้วัดที่ 5 คริวเรือนมีการใช้ยาเพื่อบำบัด บรรเทาอาการเจ็บป่วยเบื้องต้นอย่างเหมาะสม

อำเภอ	จำนวนทั้งหมด (คร.)	ผ่านเกณฑ์		ไม่ผ่านเกณฑ์	
		จำนวน	ร้อยละ	จำนวน	ร้อยละ
เมืองหนองบัวลำภู	28,500	28,500	100.00	-	-
นากลาง	17,465	17,453	99.93	12	0.07
โนนสัง	13,932	13,932	100.00	-	-
ศรีบุญเรือง	23,506	23,445	99.74	61	0.26
สุวรรณคูหา	12,095	12,082	99.89	13	0.11
นาวัง	7,000	7,000	100.00	-	-
รวม	102,498	102,412	99.92	86	0.08

ตัวชี้วัดที่ 6 คนอายุ 35 ปีขึ้นไป ได้รับการตรวจสุขภาพประจำปี

อำเภอ	จำนวนทั้งหมด (คน)	ผ่านเกณฑ์		ไม่ผ่านเกณฑ์	
		จำนวน	ร้อยละ	จำนวน	ร้อยละ
เมืองหนองบัวลำภู	54,644	54,644	100.00	0	0.00
นากลาง	36,545	36,538	99.98	7	0.02
โนนสัง	29,674	29,674	100.00	0	0.00
ศรีบุญเรือง	51,783	51,717	99.87	66	0.13
สุวรรณคูหา	25,054	25,018	99.86	36	0.14
นาวัง	13,859	13,859	100.00	0	0.00
รวม	211,559	211,450	99.95	109	0.05

ตัวชี้วัดที่ 7 คนอายุ 6 ปีขึ้นไป ออกกำลังกายอย่างน้อยสัปดาห์ละ 3 วันๆละ 30 นาที

อำเภอ	จำนวนทั้งหมด (คน)	ผ่านเกณฑ์		ไม่ผ่านเกณฑ์	
		จำนวน	ร้อยละ	จำนวน	ร้อยละ
เมืองหนองบัวลำภู	84,005	83,989	99.98	16	0.02
นากลาง	59,129	59,088	99.93	41	0.07
โนนสัง	45,279	45,278	100.00	1	0.002
ศรีบุญเรือง	85,919	85,823	99.89	96	0.11
สุวรรณคูหา	42,111	42,102	99.98	9	0.02
นาวัง	20,710	20,709	100.00	1	0.004
รวม	337,153	336,989	99.95	164	0.05

2.2 หมวดที่ 2 สภาพแวดล้อม มี 7 ตัวชี้วัด

ตัวชี้วัด	จำนวน ทั้งหมด	ไม่ผ่านเกณฑ์		หน่วยงานรับผิดชอบหลัก
		จำนวน	ร้อยละ	
8. คราวเรือนมีความมั่นคงในที่อยู่อาศัย และบ้านมีสภาพคงทนถาวร (คราวเรือน)	102,498	21	0.02	พัฒนาสังคมฯ
9. คราวเรือนมีน้ำสะอาดสำหรับดื่มและบริโภคเพียงพอตลอดปี (คราวเรือน)	102,498	1	0.0009	ป้องกันและบรรเทาสาธารณภัย
10. คราวเรือนมีน้ำใช้เพียงพอตลอดปี (คราวเรือน)	102,498	1	0.0009	ป้องกันและบรรเทาสาธารณภัย
11. คราวเรือนมีการจัดบ้านเรือนเป็นระเบียบเรียบร้อย สะอาด และถูกสุขลักษณะ (คราวเรือน)	102,498	85	0.08	สาธารณสุขจังหวัด
12. คราวเรือนไม่ถูกรบกวนจากมลพิษ (คราวเรือน)	102,498	33	0.03	อุตสาหกรรมจังหวัด
13. คราวเรือนมีการป้องกันอุบัติเหตุและภัยธรรมชาติอย่างถูกวิธี (คราวเรือน)	102,498	129	0.13	ป้องกันและบรรเทาสาธารณภัย
14. คราวเรือนมีความปลอดภัยในชีวิตและทรัพย์สิน (คราวเรือน)	102,498	1	0.0009	กองกำกับการตำรวจภูธร

ผลการจัดเก็บข้อมูล หมวดที่ 2 สภาพแวดล้อม จำนวน 7 ตัวชี้วัด

ไม่มีตัวชี้วัดที่ผ่านเกณฑ์

ตัวชี้วัดที่คนหนองบัวลำภูไม่ผ่านเกณฑ์ เรียงลำดับจากมากไปหาน้อย คือ

- 1) ตัวชี้วัดที่ 13 คราวเรือนมีการป้องกันอุบัติเหตุและภัยธรรมชาติอย่างถูกวิธี ไม่ผ่านเกณฑ์ ร้อยละ 0.13
- 2) ตัวชี้วัดที่ 11 คราวเรือนมีการจัดบ้านเรือนเป็นระเบียบเรียบร้อย สะอาด ถูกสุขลักษณะ ไม่ผ่านเกณฑ์ ร้อยละ 0.08
- 3) ตัวชี้วัดที่ 12 คราวเรือนไม่ถูกรบกวนจากมลพิษ ไม่ผ่านเกณฑ์ ร้อยละ 0.03
- 4) ตัวชี้วัดที่ 8 คราวเรือนมีความมั่นคงในที่อยู่อาศัยและบ้านมีสภาพคงทนถาวร ไม่ผ่านเกณฑ์ ร้อยละ 0.02
- 5) ตัวชี้วัดที่ 9 คราวเรือนมีน้ำสะอาดสำหรับดื่มและบริโภคเพียงพอตลอดปี ไม่ผ่านเกณฑ์ ร้อยละ 0.0009
- 6) ตัวชี้วัดที่ 10 คราวเรือนมีน้ำใช้เพียงพอตลอดปี ไม่ผ่านเกณฑ์ ร้อยละ 0.0009
- 7) ตัวชี้วัดที่ 14 คราวเรือนมีความปลอดภัยในชีวิตและทรัพย์สิน ไม่ผ่านเกณฑ์ ร้อยละ 0.0009

เปรียบเทียบรายอำเภอ

ตัวชี้วัดที่ 8 ครรภ์เรื้อรมมีความมั่นคงในที่อยู่อาศัยและบ้านมีสภาพคงทนถาวร

อำเภอ	จำนวนทั้งหมด (คร.)	ผ่านเกณฑ์		ไม่ผ่านเกณฑ์	
		จำนวน	ร้อยละ	จำนวน	ร้อยละ
เมืองหนองบัวลำภู	28,500	28,498	99.99	2	0.01
นากลาง	17,465	17,464	99.99	1	0.01
โนนสัง	13,932	13,931	99.99	1	0.01
ศรีบุญเรือง	23,506	23,496	99.96	10	0.04
สุวรรณคูหา	12,095	12,091	99.97	4	0.03
นาวัง	7,000	6,997	99.96	3	0.04
รวม	102,498	102,477	99.98	21	0.02

ตัวชี้วัดที่ 9 ครรภ์เรื้อรมมีน้ำสะอาดสำหรับดื่มและบริโภคเพียงพอตลอดปี

อำเภอ	จำนวนทั้งหมด (คร.)	ผ่านเกณฑ์		ไม่ผ่านเกณฑ์	
		จำนวน	ร้อยละ	จำนวน	ร้อยละ
เมืองหนองบัวลำภู	28,500	28,500	100.00	-	-
นากลาง	17,465	17,464	99.99	1	0.01
โนนสัง	13,932	13,932	100.00	-	-
ศรีบุญเรือง	23,506	23,506	100.00	-	-
สุวรรณคูหา	12,095	12,095	100.00	-	-
นาวัง	7,000	7,000	100.00	-	-
รวม	102,498	102,497	100.00	1	0.0009

ตัวชี้วัดที่ 10 ครรภ์เรื้อรมมีน้ำใช้เพียงพอตลอดปี

อำเภอ	จำนวนทั้งหมด (คร.)	ผ่านเกณฑ์		ไม่ผ่านเกณฑ์	
		จำนวน	ร้อยละ	จำนวน	ร้อยละ
เมืองหนองบัวลำภู	28,500	28,500	100.00	-	-
นากลาง	17,465	17,464	99.99	1	0.01
โนนสัง	13,932	13,932	100.00	-	-
ศรีบุญเรือง	23,506	23,506	100.00	-	-
สุวรรณคูหา	12,095	12,095	100.00	-	-
นาวัง	7,000	7,000	100.00	-	-
รวม	102,498	102,497	100.00	1	0.0009

**ตัวชี้วัดที่ 11 คริวเรือนมีการจัดบ้านเรือนเป็นระเบียบเรียบร้อยสะอาด ถูกสุขลักษณะ**

อำเภอ	จำนวนทั้งหมด (คร.)	ผ่านเกณฑ์		ไม่ผ่านเกณฑ์	
		จำนวน	ร้อยละ	จำนวน	ร้อยละ
เมืองหนองบัวลำภู	28,500	28,500	100.00	0	0.00
นากลาง	17,465	17,450	99.91	15	0.09
โนนสัง	13,932	13,925	99.95	7	0.05
ศรีบุญเรือง	23,506	23,463	99.82	43	0.18
สุวรรณคูหา	12,095	12,075	99.83	20	0.17
นาหวัง	7,000	7,000	100.00	0	0.00
<b>รวม</b>	<b>102,498</b>	<b>102,413</b>	<b>99.92</b>	<b>85</b>	<b>0.08</b>

**ตัวชี้วัดที่ 12 คริวเรือนไม่ถูกรบกวนจากมลพิษ**

อำเภอ	จำนวนทั้งหมด (คร.)	ผ่านเกณฑ์		ไม่ผ่านเกณฑ์	
		จำนวน	ร้อยละ	จำนวน	ร้อยละ
เมืองหนองบัวลำภู	28,500	28,499	99.996	1	0.003
นากลาง	17,465	17,462	99.98	3	0.02
โนนสัง	13,932	13,930	99.99	2	0.01
ศรีบุญเรือง	23,506	23,495	99.95	11	0.05
สุวรรณคูหา	12,095	12,079	99.87	16	0.13
นาหวัง	7,000	7,000	100.00	0	0.00
<b>รวม</b>	<b>102,498</b>	<b>102,465</b>	<b>99.97</b>	<b>33</b>	<b>0.03</b>

**ตัวชี้วัดที่ 13 คริวเรือนมีการป้องกันอุบัติเหตุและภัยธรรมชาติอย่างถูกวิธี**

อำเภอ	จำนวนทั้งหมด (คร.)	ผ่านเกณฑ์		ไม่ผ่านเกณฑ์	
		จำนวน	ร้อยละ	จำนวน	ร้อยละ
เมืองหนองบัวลำภู	28,500	28,495	99.98	5	0.02
นากลาง	17,465	17,382	99.52	83	0.48
โนนสัง	13,932	13,930	99.99	2	0.01
ศรีบุญเรือง	23,506	23,474	99.86	32	0.14
สุวรรณคูหา	12,095	12,088	99.94	7	0.06
นาหวัง	7,000	7,000	100.00	0	0
<b>รวม</b>	<b>102,498</b>	<b>102,369</b>	<b>99.87</b>	<b>129</b>	<b>0.13</b>

ตัวชี้วัดที่ 14 ครรวัเรียนมีความปลอดภัยในชีวิตและทรัพย์สิน

อำเภอ	จำนวนทั้งหมด (คร.)	ผ่านเกณฑ์		ไม่ผ่านเกณฑ์	
		จำนวน	ร้อยละ	จำนวน	ร้อยละ
เมืองหนองบัวลำภู	28,500	28,500	100.00	-	-
นากลาง	17,465	17,464	99.99	1	0.01
โนนสัง	13,932	13,932	100.00	-	-
ศรีบุญเรือง	23,506	23,506	100.00	-	-
สุวรรณคูหา	12,095	12,095	100.00	-	-
นาวัง	7,000	7,000	100.00	-	-
รวม	102,498	102,497	100.00	1	0.0009

2.3 หมวดที่ 3 การศึกษา มี 5 ตัวชี้วัด

ตัวชี้วัด	จำนวน ทั้งหมด (คน)	ไม่ผ่านเกณฑ์		หน่วยงานรับผิดชอบหลัก
		จำนวน	ร้อยละ	
15. เด็กอายุ 3 - 5 ปีเต็ม ได้รับการเลี้ยงดูเตรียมความพร้อมก่อนวัยเรียน	8,674	0	0.00	สพป.นภ. เขต 1 และ 2
16. เด็กอายุ 6 -14 ปี ได้รับการศึกษาภาคบังคับ 9 ปี	35,360	511	1.45	สพป.นภ. เขต 1,2 และ สพม.นภ. เขต 19
17. เด็กจบชั้น ม.3 ได้เรียนต่อชั้น ม.4 หรือเทียบเท่า	921	10	1.09	สพป.นภ. เขต 1,2 และ สพม.นภ. เขต 19
18. เด็กจบการศึกษาภาคบังคับ 9 ปี ที่ไม่ได้เรียนต่อและยังไม่มียานทำฯ ได้รับการฝึกอบรมอาชีพ	32	1	3.13	สนง.กศน.
19. คนอายุ 15 - 60 ปีเต็ม อ่าน เขียน ภาษาไทยและคิดเลขอย่างง่ายได้	236,219	104	0.04	สนง.กศน.

ผลการจัดเก็บข้อมูล หมวดที่ 3 การศึกษา จำนวน 5 ตัวชี้วัด

ตัวชี้วัดที่คนหนองบัวลำภูผ่านเกณฑ์ จำนวน 3 ตัวชี้วัด คือ

1) ตัวชี้วัดที่ 15 เด็กอายุ 3-5 ปีเต็ม ได้รับการเลี้ยงดูเตรียมความพร้อมก่อนวัยเรียน

ตัวชี้วัดที่คนหนองบัวลำภูไม่ผ่านเกณฑ์ เรียงลำดับจากมากไปหาน้อย คือ

1) ตัวชี้วัดที่ 18 เด็กจบการศึกษาภาคบังคับ 9 ปีที่ไม่ได้เรียนต่อและยังไม่มียานทำฯ ไม่ได้รับการอบรมอาชีพ ไม่ผ่านเกณฑ์ ร้อยละ 3.13

2) ตัวชี้วัดที่ 16 เด็กอายุ 6-14 ปี ได้รับการศึกษาภาคบังคับ 9 ปี ไม่ผ่านเกณฑ์ ร้อยละ 1.45 (ระบบคำนวณให้เด็กอายุ 6 ขวบที่กำลังเรียนอนุบาลให้ไม่ผ่านเกณฑ์ในข้อนี้)

3) ตัวชี้วัดที่ 17 เด็กจบชั้น ม.3 ได้เรียนต่อชั้น ม.4 หรือเทียบเท่า ไม่ผ่านเกณฑ์ ร้อยละ 1.09

4) ตัวชี้วัดที่ 19 คนอายุ 15-60 ปีเต็ม อ่าน เขียนภาษาไทย และคิดเลขอย่างง่ายได้ ไม่ผ่านเกณฑ์ ร้อยละ 0.04

เปรียบเทียบรายอำเภอ

ตัวชี้วัดที่ 15 เด็กอายุ 3-5 ปี ได้รับการเลี้ยงดูเตรียมความพร้อมก่อนวัยเรียน

อำเภอ	จำนวนทั้งหมด (คน)	ผ่านเกณฑ์		ไม่ผ่านเกณฑ์	
		จำนวน	ร้อยละ	จำนวน	ร้อยละ
เมืองหนองบัวลำภู	1,883	1,883	100.00	-	-
นากลาง	1,715	1,715	100.00	-	-
โนนสัง	1,019	1,019	100.00	-	-
ศรีบุญเรือง	2,293	2,293	100.00	-	-
สุวรรณคูหา	1,315	1,315	100.00	-	-
นาวัง	449	449	100.00	-	-
รวม	8,674	8,674	100.00	-	-

ตัวชี้วัดที่ 16 เด็กอายุ 6-14 ปี ได้รับการศึกษาภาคบังคับ 9 ปี

อำเภอ	จำนวนทั้งหมด (คน)	ผ่านเกณฑ์		ไม่ผ่านเกณฑ์	
		จำนวน	ร้อยละ	จำนวน	ร้อยละ
เมืองหนองบัวลำภู	8,104	8,096	99.90	8	0.10
นากลาง	6,578	6,330	96.23	248	3.77
โนนสัง	4,224	4,198	99.38	26	0.62
ศรีบุญเรือง	9,243	9,033	97.73	210	2.27
สุวรรณคูหา	5,251	5,235	99.70	16	0.30
นาวัง	1,960	1,957	99.85	3	0.15
รวม	35,360	34,849	98.55	511	1.45

ตัวชี้วัดที่ 17 เด็กจบชั้น ม.3 ได้เรียนต่อชั้น ม.4 หรือเทียบเท่า

อำเภอ	จำนวนทั้งหมด (คน)	ผ่านเกณฑ์		ไม่ผ่านเกณฑ์	
		จำนวน	ร้อยละ	จำนวน	ร้อยละ
เมืองหนองบัวลำภู	255	255	100.00	-	-
นากลาง	76	75	98.68	1	1.32
โนนสัง	120	120	100.00	-	-
ศรีบุญเรือง	276	274	99.28	2	0.72
สุวรรณคูหา	187	180	96.26	7	3.74
นาวัง	7	7	100.00	-	-
รวม	921	911	98.91	10	1.09

ตัวชี้วัดที่ 18 เด็กจบการศึกษาภาคบังคับ 9 ปี ที่ไม่ได้เรียนต่อและยังไม่มียานทำ ได้รับการฝึกอบรมด้านอาชีพ

อำเภอ	จำนวนทั้งหมด (คน)	ผ่านเกณฑ์		ไม่ผ่านเกณฑ์	
		จำนวน	ร้อยละ	จำนวน	ร้อยละ
เมืองหนองบัวลำภู	7	7	100.00	-	-
นากลาง	5	5	100.00	-	-
โนนสัง	3	3	100.00	-	-
ศรีบุญเรือง	14	14	100.00	-	-
สุวรรณคูหา	-	-	-	-	-
นาหวัง	3	2	66.67	1	33.33
รวม	32	31	96.88	1	3.13

ตัวชี้วัดที่ 19 คนอายุ 15-60 ปี อ่าน เขียนภาษาไทย และคิดเลขอย่างง่ายได้

อำเภอ	จำนวนทั้งหมด (คน)	ผ่านเกณฑ์		ไม่ผ่านเกณฑ์	
		จำนวน	ร้อยละ	จำนวน	ร้อยละ
เมืองหนองบัวลำภู	58,159	58,159	100.00	-	-
นากลาง	41,187	41,186	99.99	1	0.002
โนนสัง	31,173	31,173	100.00	-	-
ศรีบุญเรือง	61,765	61,700	99.89	65	0.11
สุวรรณคูหา	29,843	29,805	99.87	38	0.13
นาหวัง	14,092	14,092	100.00	-	-
รวม	236,219	236,115	99.96	104	0.04

2.4 หมวดที่ 4 การมีงานทำและรายได้ มี 4 ตัวชี้วัด

ตัวชี้วัด	จำนวน ทั้งหมด	ไม่ผ่านเกณฑ์		หน่วยงานรับผิดชอบหลัก
		จำนวน	ร้อยละ	
20. คนอายุ 15 – 59 ปี มีอาชีพและรายได้ (คน)	208,364	235	0.11	แรงงานจังหวัด
21. คนอายุมากกว่า 60 ปีขึ้นไป มีอาชีพและ รายได้ (คน)	65,209	319	0.49	พัฒนาสังคมฯ
22. รายได้เฉลี่ยของครัวเรือนต่อปี : ปี 2562 ใช้เกณฑ์ไม่น้อยกว่า 38,000 บาทต่อปี (ครัวเรือน)	102,498	149	0.15	พัฒนาชุมชนฯ, พาณิชยฯ, ประมงฯ, เกษตรฯ, อุตสาหกรรมฯ
23. ครัวเรือนมีการเก็บออมเงิน (ครัวเรือน)	102,498	3,103	3.03	พัฒนาชุมชนจังหวัด

ผลการจัดเก็บข้อมูล หมวดที่ 4 การมีงานทำและรายได้ จำนวน 4 ตัวชี้วัด

ไม่มีตัวชี้วัดที่ผ่านเกณฑ์

ตัวชี้วัดที่คนหนองบัวลำภูไม่ผ่านเกณฑ์ เรียงลำดับจากมากไปหาน้อย คือ

- 1) ตัวชี้วัดที่ 23 ครัวเรือนมีการเก็บออมเงิน ไม่ผ่านเกณฑ์ ร้อยละ 3.03
- 2) ตัวชี้วัดที่ 21 คนอายุมากกว่า 60 ปีขึ้นไป มีอาชีพและรายได้ ไม่ผ่านเกณฑ์ ร้อยละ 0.49
- 3) ตัวชี้วัดที่ 22 รายได้เฉลี่ยของครัวเรือนต่อปี (ไม่น้อยกว่า 38,000 บาทต่อปี) ไม่ผ่านเกณฑ์ ร้อยละ 0.15
- 4) ตัวชี้วัดที่ 20 คนอายุ 15 – 59 ปี มีอาชีพและมีรายได้ ไม่ผ่านเกณฑ์ ร้อยละ 0.11

เปรียบเทียบรายอำเภอ

ตัวชี้วัดที่ 20 คนอายุ 15-59 ปี มีอาชีพและรายได้

อำเภอ	จำนวนทั้งหมด (คน)	ผ่านเกณฑ์		ไม่ผ่านเกณฑ์	
		จำนวน	ร้อยละ	จำนวน	ร้อยละ
เมืองหนองบัวลำภู	51,474	51,447	99.95	27	0.05
นากลาง	36,134	36,116	99.95	18	0.05
โนนสัง	27,706	27,703	99.99	3	0.01
ศรีบุญเรือง	54,363	54,226	99.75	137	0.25
สุวรรณคูหา	26,161	26,111	98.81	50	0.19
นาหวัง	12,526	12,526	100.00	-	-
รวม	208,364	208,129	99.89	235	0.11

ตัวชี้วัดที่ 21 คนอายุมากกว่า 60 ปีขึ้นไป มีอาชีพและรายได้

อำเภอ	จำนวนทั้งหมด (คน)	ผ่านเกณฑ์		ไม่ผ่านเกณฑ์	
		จำนวน	ร้อยละ	จำนวน	ร้อยละ
เมืองหนองบัวลำภู	17,629	17,620	99.95	9	0.05
นากลาง	11,310	11,293	99.85	17	0.15
โนนสัง	9,837	9,818	99.81	19	0.19
ศรีบุญเรือง	14,837	14,757	99.46	80	0.54
สุวรรณคูหา	6,958	6,764	97.21	194	2.79
นาหวัง	4,638	4,638	100.00	-	-
รวม	65,209	64,890	99.51	319	0.49

ตัวชี้วัดที่ 22 รายได้เฉลี่ยของครัวเรือนต่อปี (ไม่น้อยกว่า 38,000 บาทต่อปี)

อำเภอ	จำนวนทั้งหมด (คร.)	ผ่านเกณฑ์		ไม่ผ่านเกณฑ์	
		จำนวน	ร้อยละ	จำนวน	ร้อยละ
เมืองหนองบัวลำภู	28,500	28,442	99.80	58	0.20
นากลาง	17,465	17,452	99.93	13	0.07
โนนสัง	13,932	13,923	99.94	9	0.06
ศรีบุญเรือง	23,506	23,479	99.89	27	0.11
สุวรรณคูหา	12,095	12,058	99.69	37	0.31
นาหวัง	7,000	6,995	99.93	5	0.07
รวม	102,498	102,349	99.85	149	0.15

ตัวชี้วัดที่ 23 ครั้วเรือนมีการเก็บออม

อำเภอ	จำนวนทั้งหมด (คร.)	ผ่านเกณฑ์		ไม่ผ่านเกณฑ์	
		จำนวน	ร้อยละ	จำนวน	ร้อยละ
เมืองหนองบัวลำภู	28,500	26,554	93.17	1,946	6.83
นากลาง	17,465	17,434	99.82	31	0.18
โนนสัง	13,932	13,854	99.44	78	0.56
ศรีบุญเรือง	23,506	23,025	97.95	481	2.05
สุวรรณคูหา	12,095	11,528	95.31	567	4.69
นาวัง	7,000	7,000	100.00	-	-
รวม	102,498	99,395	96.97	3,103	3.03

2.5 หมวดที่ 5 ค่านิยม มี 8 ตัวชี้วัด

ตัวชี้วัด	จำนวน ทั้งหมด	ไม่ผ่านเกณฑ์		หน่วยงานรับผิดชอบหลัก
		จำนวน	ร้อยละ	
24. คนในครัวเรือนไม่ดื่มสุรา (คน)	348,835	24,486	7.02	สาธารณสุขจังหวัด
25. คนในครัวเรือนไม่สูบบุหรี่ (คน)	348,835	22,877	6.56	สาธารณสุขจังหวัด
26. คนอายุ 6 ปีขึ้นไป ปฏิบัติกิจกรรมทางศาสนาอย่างน้อยสัปดาห์ละ 1 ครั้ง (คน)	337,153	52	0.02	สำนักงานพระพุทธศาสนา
27. ผู้สูงอายุ ได้รับการดูแลจากครอบครัว ชุมชน ภาครัฐหรือภาคเอกชน (คน)	65,552	2	0.003	พัฒนาสังคมฯ
28. ผู้พิการ ได้รับการดูแลจากครอบครัว ชุมชน ภาครัฐหรือภาคเอกชน (คน)	4,527	0	0.00	พัฒนาสังคมฯ
29. ผู้ป่วยโรคเรื้อรังได้รับการดูแลจากครอบครัว ชุมชน ภาครัฐหรือภาคเอกชน (คน)	3,140	0	0.00	สาธารณสุขจังหวัดฯ พัฒนาสังคมฯ
30. ครัวเรือนมีส่วนร่วมทำกิจกรรมสาธารณะเพื่อประโยชน์ชุมชน (ครัวเรือน)	102,498	13	0.01	พัฒนาชุมชนจังหวัด
31. ครอบครัวมีความอบอุ่น (ครัวเรือน)	102,498	52	0.05	พัฒนาสังคมฯ ท้องถิ่นจังหวัดฯ

ผลการจัดเก็บข้อมูล หมวดที่ 5 ค่านิยม จำนวน 8 ตัวชี้วัด

ตัวชี้วัดที่คนหนองบัวลำภูผ่านเกณฑ์ จำนวน 3 ตัวชี้วัด คือ

- 1) ตัวชี้วัดที่ 28 ผู้พิการ ได้รับการดูแลจากครอบครัว ชุมชน ภาครัฐหรือภาคเอกชน
- 2) ตัวชี้วัดที่ 29 ผู้ป่วยโรคเรื้อรัง ได้รับการดูแลจากครอบครัว ชุมชน ภาครัฐหรือภาคเอกชน

ตัวชี้วัดที่คนหนองบัวลำภูไม่ผ่านเกณฑ์ เรียงลำดับจากมากไปหาน้อย คือ

- 1) ตัวชี้วัดที่ 24 คนในครัวเรือนไม่ดื่มสุรา ไม่ผ่านเกณฑ์ ร้อยละ 7.02
- 2) ตัวชี้วัดที่ 25 คนในครัวเรือนไม่สูบบุหรี่ ไม่ผ่านเกณฑ์ ร้อยละ 6.56
- 3) ตัวชี้วัดที่ 31 ครอบครัวมีความอบอุ่น ไม่ผ่านเกณฑ์ ร้อยละ 0.05
- 4) ตัวชี้วัดที่ 26 คนอายุ 6 ปีขึ้นไป ปฏิบัติกิจกรรมทางศาสนาอย่างน้อยสัปดาห์ละ 1 ครั้ง ไม่ผ่านเกณฑ์ ร้อยละ 0.02
- 5) ตัวชี้วัดที่ 30 ครัวเรือนมีส่วนร่วมทำกิจกรรมสาธารณะประโยชน์ฯ ไม่ผ่านเกณฑ์ ร้อยละ 0.01
- 6) ตัวชี้วัดที่ 27 ผู้สูงอายุ ได้รับการดูแลจากครอบครัว ชุมชน ภาครัฐหรือภาคเอกชน ไม่ผ่านเกณฑ์ ร้อยละ 0.003

เปรียบเทียบรายอำเภอ

ตัวชี้วัดที่ 24 คนในครัวเรือนไม่ดื่มสุรา

อำเภอ	จำนวนทั้งหมด (คน)	ผ่านเกณฑ์		ไม่ผ่านเกณฑ์	
		จำนวน	ร้อยละ	จำนวน	ร้อยละ
เมืองหนองบัวลำภู	86,573	80,572	93.07	6,001	6.93
นากลาง	61,331	58,715	95.73	2,616	4.27
โนนสัง	46,637	43,159	92.54	3,478	7.46
ศรีบุญเรือง	89,109	81,097	91.01	8,012	8.99
สุวรรณคูหา	43,937	39,813	90.61	4,124	9.39
นาหวัง	21,248	20,993	98.80	255	1.20
รวม	348,835	324,349	92.98	24,486	7.02

ตัวชี้วัดที่ 25 คนในครัวเรือนไม่สูบบุหรี่

อำเภอ	จำนวนทั้งหมด (คน)	ผ่านเกณฑ์		ไม่ผ่านเกณฑ์	
		จำนวน	ร้อยละ	จำนวน	ร้อยละ
เมืองหนองบัวลำภู	86,573	81,189	93.78	5,384	6.22
นากลาง	61,331	58,819	95.90	2,512	4.10
โนนสัง	46,637	43,525	93.33	3,112	6.67
ศรีบุญเรือง	89,109	81,721	91.71	7,388	8.29
สุวรรณคูหา	43,937	39,804	90.59	4,133	9.41
นาหวัง	21,248	20,900	98.36	348	1.64
รวม	348,835	325,958	93.44	22,877	6.56

ตัวชี้วัดที่ 26 คนอายุ 6 ปีขึ้นไป ปฏิบัติกิจกรรมทางศาสนาอย่างน้อยสัปดาห์ละ 1 ครั้ง

อำเภอ	จำนวนทั้งหมด (คน)	ผ่านเกณฑ์		ไม่ผ่านเกณฑ์	
		จำนวน	ร้อยละ	จำนวน	ร้อยละ
เมืองหนองบัวลำภู	84,005	84,005	100.00	-	-
นากลาง	59,129	59,104	99.96	25	0.04
โนนสัง	45,279	45,279	100.00	-	-
ศรีบุญเรือง	85,919	85,903	99.98	16	0.02
สุวรรณคูหา	42,111	42,100	99.97	11	0.03
นาหวัง	20,710	20,710	100.00	-	-
รวม	337,153	337,101	99.98	52	0.02

ตัวชี้วัดที่ 27 ผู้สูงอายุ ได้รับการเลี้ยงดูจากครอบครัว ชุมชน ภาครัฐหรือภาคเอกชน

อำเภอ	จำนวนทั้งหมด (คน)	ผ่านเกณฑ์		ไม่ผ่านเกณฑ์	
		จำนวน	ร้อยละ	จำนวน	ร้อยละ
เมืองหนองบัวลำภู	17,711	17,711	100.00	-	-
นากลาง	11,363	11,362	99.99	1	0.01
โนนสัง	9,885	9,885	100.00	-	-
ศรีบุญเรือง	14,916	14,915	99.99	1	0.01
สุวรรณคูหา	7,019	7,019	100.00	-	-
นาวัง	4,658	4,658	100.00	-	-
รวม	65,552	65,550	99.996	2	0.003

ตัวชี้วัดที่ 28 ผู้พิการ ได้รับการเลี้ยงดูจากครอบครัว ชุมชน ภาครัฐหรือภาคเอกชน

อำเภอ	จำนวนทั้งหมด (คน)	ผ่านเกณฑ์		ไม่ผ่านเกณฑ์	
		จำนวน	ร้อยละ	จำนวน	ร้อยละ
เมืองหนองบัวลำภู	1,306	1,306	100.00	-	-
นากลาง	709	709	100.00	-	-
โนนสัง	504	504	100.00	-	-
ศรีบุญเรือง	1,254	1,254	100.00	-	-
สุวรรณคูหา	575	575	100.00	-	-
นาวัง	179	179	100.00	-	-
รวม	4,527	4,527	100.00	-	-

ตัวชี้วัดที่ 29 ผู้ป่วยโรคเรื้อรัง ได้รับการเลี้ยงดูจากครอบครัว ชุมชน ภาครัฐหรือภาคเอกชน

อำเภอ	จำนวนทั้งหมด (คน)	ผ่านเกณฑ์		ไม่ผ่านเกณฑ์	
		จำนวน	ร้อยละ	จำนวน	ร้อยละ
เมืองหนองบัวลำภู	822	822	100.00	-	-
นากลาง	657	657	100.00	-	-
โนนสัง	420	420	100.00	-	-
ศรีบุญเรือง	648	648	100.00	-	-
สุวรรณคูหา	394	394	100.00	-	-
นาวัง	199	199	100.00	-	-
รวม	3,140	3,140	100.00	-	-

ตัวชี้วัดที่ 30 คริวเรือมีส่วนร่วมทำกิจกรรมสาธารณะเพื่อประโยชน์ของชุมชน

อำเภอ	จำนวนทั้งหมด (คร)	ผ่านเกณฑ์		ไม่ผ่านเกณฑ์	
		จำนวน	ร้อยละ	จำนวน	ร้อยละ
เมืองหนองบัวลำภู	28,500	28,493	99.98	7	0.02
นากลาง	17,465	17,464	99.99	1	0.01
โนนสัง	13,932	13,930	99.99	2	0.01
ศรีบุญเรือง	23,506	23,504	99.99	2	0.01
สุวรรณคูหา	12,095	12,094	99.99	1	0.01
นาวัง	7,000	7,000	100.00	-	-
รวม	102,498	102,485	99.99	13	0.01

ตัวชี้วัดที่ 31 ครอบครัวมีความอบอุ่น

อำเภอ	จำนวนทั้งหมด (คร)	ผ่านเกณฑ์		ไม่ผ่านเกณฑ์	
		จำนวน	ร้อยละ	จำนวน	ร้อยละ
เมืองหนองบัวลำภู	28,500	28,469	99.89	31	0.11
นากลาง	17,465	17,460	99.97	5	0.03
โนนสัง	13,932	13,929	99.98	3	0.02
ศรีบุญเรือง	23,506	23,499	99.97	7	0.03
สุวรรณคูหา	12,095	12,089	99.95	6	0.05
นาวัง	7,000	7,000	100.00	-	-
รวม	102,498	102,446	99.95	52	0.05

### 1.3 ปัญหาที่ควรได้รับการแก้ไขของคนหนองบัวลำภู 5 ลำดับแรก

(ร้อยละตัวชี้วัดที่ตกเกณฑ์ 5 ลำดับแรกเรียงลำดับจากมากไปน้อย)

1) ตัวชี้วัดที่ 24 คนในครัวเรือนไม่ดื่มสุรา สํารวจจากทั้งหมด 341,233 คน ไม่ผ่านเกณฑ์ จำนวน 24,035 คน คิดเป็นร้อยละ 7.04

2) ตัวชี้วัดที่ 25 คนในครัวเรือนไม่สูบบุหรี่ สํารวจจากทั้งหมด 341,233 คน ไม่ผ่านเกณฑ์ จำนวน 21,918 คน คิดเป็นร้อยละ 6.42

3) ตัวชี้วัดที่ 23 ครัวเรือนมีการเก็บออมเงิน สํารวจจากทั้งหมด 102,243 ครัวเรือน ไม่ผ่านเกณฑ์จำนวน 5,460 ครัวเรือน คิดเป็นร้อยละ 5.34

4) ตัวชี้วัดที่ 18 คนในครัวเรือนที่จบการศึกษาภาคบังคับ 9 ปี ที่ไม่ได้เรียนต่อและยังไม่มืงานทำ ได้รับการฝึกอบรมด้านอาชีพ สํารวจทั้งหมด 32 คน ไม่ผ่านเกณฑ์จำนวน 1 คน คิดเป็นร้อยละ 3.13

5) ตัวชี้วัดที่ 16 เด็กอายุ 6-14 ปี ได้รับการศึกษาภาคบังคับ 9 ปี สํารวจทั้งหมด 35,360 คน ไม่ผ่านเกณฑ์จำนวน 511 คน คิดเป็นร้อยละ 1.45

### ปัญหาที่ควรได้รับการแก้ไขของคนหนองบัวลำภู 5 ลำดับแรก

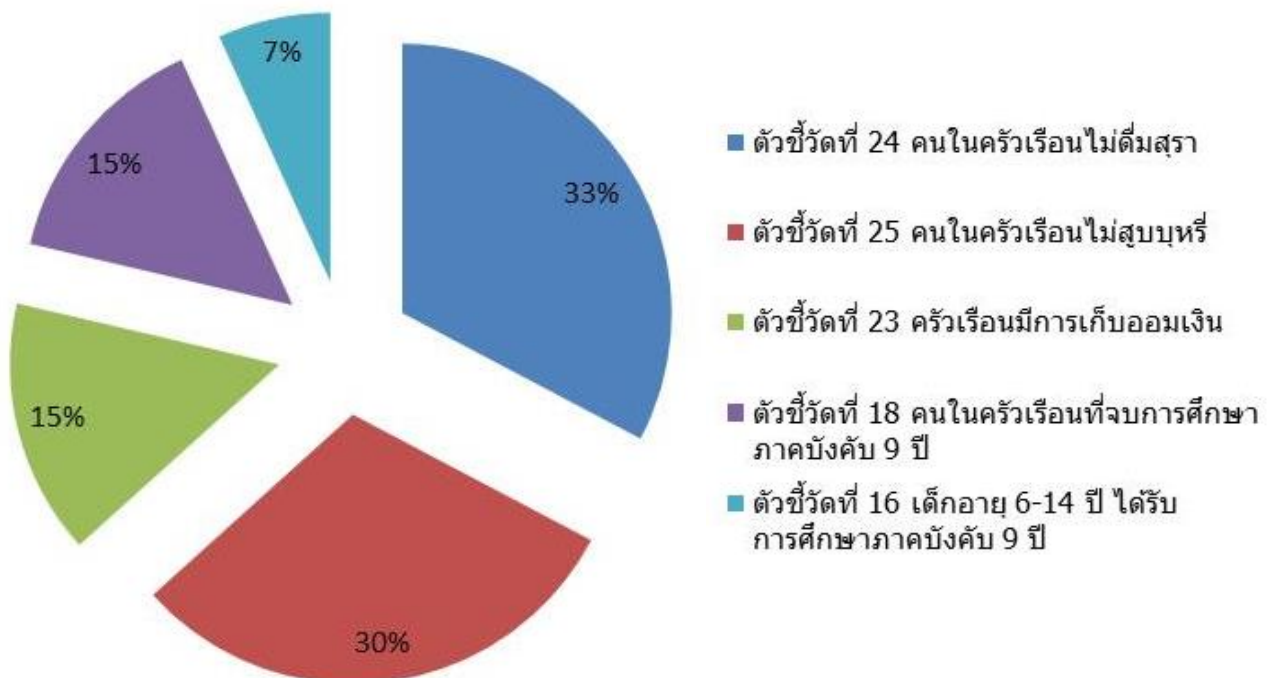

## 1.4 เปรียบเทียบรายงานเปรียบเทียบข้อมูล จปฐ. ปี 2561 และ 2562

รายงานเปรียบเทียบข้อมูล จปฐ. ปี 2561 และ 2562 จังหวัดหนองบัวลำภู (รายงาน ณ วันที่ 11 กรกฎาคม 2562)

ตัวชี้วัดข้อมูล จปฐ. ช่วงแผนพัฒนาฯ ฉบับที่ 12 (พ.ศ.2560-2565) มี 5 หมวด 31 ตัวชี้วัด ดังนี้	จำนวนครัวเรือนที่ตกเกณฑ์			ร้อยละครัวเรือนที่ตกเกณฑ์			ผลการเปรียบเทียบ
	2561	2562	ผลต่าง	2561	2562	ผลต่าง	
<b>หมวดที่ 1 สุขภาพ มี 7 ตัวชี้วัด</b>							
1. เด็กแรกเกิดมีน้ำหนัก 2,500 กรัมขึ้นไป	1	0	-1	0.12	0.00	-0.12	✓
2. เด็กแรกเกิด ได้กินนมแม่อย่างเดียวอย่างน้อย 6 เดือนแรกติดต่อกัน	1	2	1	0.16	0.47	0.31	✗
3. เด็กแรกเกิดถึง 12 ปี ได้รับการฉีดวัคซีนป้องกันโรคครบตามตารางสร้างเสริมภูมิคุ้มกันโรค	0	0	0	0.00	0.00	0	=
4. ครัวเรือนกินอาหารถูกสุขลักษณะ ปลอดภัยและได้มาตรฐาน	18	119	101	0.02	0.12	0.100	✗
5. ครัวเรือนมีการใช้ยาเพื่อบำบัด บรรเทาอาการเจ็บป่วยเบื้องต้นอย่างเหมาะสม	53	86	33	0.05	0.08	0.03	✗
6. คนอายุ 35 ปีขึ้นไป ได้รับการตรวจสุขภาพประจำปี	59	109	50	0.03	0.05	0.02	✗
7. คนอายุ 6 ปีขึ้นไป ออกกำลังกายอย่างน้อยสัปดาห์ละ 3 วันๆ ละ 30 นาที	133	164	31	0.04	0.05	0.01	✗
<b>หมวดที่ 2 สภาพแวดล้อม มี 7 ตัวชี้วัด</b>							
8. ครัวเรือนมีความมั่นคงในที่อยู่อาศัย และบ้านมีสภาพคงทนถาวร	28	21	-7	0.03	0.02	-0.01	✓
9. ครัวเรือนมีน้ำสะอาดสำหรับดื่มและบริโภคเพียงพอตลอดปี อย่างน้อยคนละ 5 ลิตรต่อวัน	0	1	1	0.00	0.01	0.01	✗
10. ครัวเรือนมีน้ำใช้เพียงพอตลอดปี อย่างน้อยคนละ 45 ลิตรต่อวัน	0	1	1	0.00	0.01	0.01	✗
11. ครัวเรือนมีการจัดบ้านเรือนเป็นระเบียบเรียบร้อย สะอาด ถูกสุขลักษณะ	113	85	-28	0.11	0.08	-0.03	✓
12. ครัวเรือนไม่ถูกรบกวนจากมลพิษ	98	33	-65	0.10	0.03	-0.07	✓
13. ครัวเรือนมีการป้องกันอุบัติเหตุอย่างถูกวิธี	189	129	-60	0.18	0.13	-0.05	✓
14. ครัวเรือนมีความปลอดภัยในชีวิตและทรัพย์สิน	13	1	-12	0.01	0.00	-0.0091	✓
<b>หมวดที่ 3 การศึกษา มี 5 ตัวชี้วัด</b>							
15. เด็กอายุ 3 - 5 ปีเต็ม ได้รับการเลี้ยงดูเตรียมความพร้อมก่อนวัยเรียน	0	0	0	0.00	0.00	0	=
16. เด็กอายุ 6 -14 ปี ได้รับการศึกษาภาคบังคับ 9 ปี	27	511	484	0.08	1.45	1.37	✗
17. เด็กจบชั้น ม.3 ได้เรียนต่อชั้น ม.4 หรือเทียบเท่า	20	10	-10	2.31	1.09	-1.22	✓
18. คนในครัวเรือนที่จบการศึกษาภาคบังคับ 9 ปี ที่ไม่ได้เรียนต่อและยังไม่มีการฝึกอบรมด้านอาชีพ	0	1	1	0.00	3.13	3.13	✗
19. คนอายุ 15-59 ปี อ่าน เขียนภาษาไทยและคิดเลขอย่างง่ายได้	0	104	104	0.00	0.04	0.04	✗
<b>หมวดที่ 4 การมีงานทำและรายได้ มี 4 ตัวชี้วัด</b>							
20. คนอายุ 15 - 59 ปีเต็ม มีอาชีพและรายได้	131	235	104	0.06	0.11	0.05	✗
21. คนอายุมากกว่า 60 ปีเต็มขึ้นไป มีอาชีพและรายได้	638	319	-319	1.05	0.49	-0.56	✓
22. รายได้เฉลี่ยของคนในครัวเรือนต่อปี	151	149	-2	0.15	0.15	0	=
23. ครัวเรือนมีการเก็บออมเงิน	5,460	3,103	-2,357	5.34	3.03	-2.31	✓
<b>หมวดที่ 5 ค่านิยม มี 8 ตัวชี้วัด</b>							
24. คนในครัวเรือนไม่ดื่มสุรา	24,035	24,486	451	7.04	7.02	-0.02	✓
25. คนในครัวเรือนไม่สูบบุหรี่	21,918	22,877	959	6.42	6.56	0.14	✗
26. คนอายุ 6 ปีขึ้นไป ปฏิบัติกิจกรรมทางศาสนาอย่างน้อยสัปดาห์ละ 1 ครั้ง	91	52	-39	0.03	0.02	-0.01	✓
27. คนสูงอายุได้รับการดูแลจากครอบครัว ชุมชน ภาครัฐ หรือภาคเอกชน	0	2	2	0.00	0.00	0	=
28. คนพิการได้รับการดูแลจากครอบครัว ชุมชน ภาครัฐ หรือภาคเอกชน	0	0	0	0.00	0.00	0	=
29. ผู้ป่วยโรคเรื้อรัง ได้รับการดูแลจากครอบครัว ชุมชน ภาครัฐ หรือภาคเอกชน	0	0	0	0.00	0.00	0	=
30. ครัวเรือนมีส่วนร่วมทำกิจกรรมสาธารณะเพื่อประโยชน์ของชุมชน หรือท้องถิ่น	12	13	1	0.01	0.01	0	=
31. ครอบครัวมีความอบอุ่น	244	52	-192	0.24	0.05	-0.19	✓

สัญลักษณ์ ความหมายและจำนวน

- ✓ คือผลการพัฒนาดีขึ้น (๑๒)
- = คือผลการพัฒนาคงที่ (๗)
- ✗ คือผลการพัฒนาลดลง (๑๒)

## 2. ผลการบริหารการจัดเก็บข้อมูล กช. 2ค ปี 2562

### 2.1 รายงานระดับการพัฒนาหมู่บ้าน

#### จำนวนหมู่บ้านตามระดับการพัฒนา ปี ๒๕๖๐ ระดับจังหวัด

หมู่บ้านเร่งรัดพัฒนาอันดับหนึ่ง ( ๖ )   หมู่บ้านเร่งรัดพัฒนาอันดับสอง ( ๑๖๒ )   หมู่บ้านเร่งรัดพัฒนาอันดับสาม ( ๔๓๘ )

ที่	พื้นที่อำเภอ	หมู่บ้านทั้งหมด	เร่งรัดฯ อันดับ ๑		เร่งรัดฯ อันดับ ๒		เร่งรัดฯ อันดับ ๓	
			จำนวน	ร้อยละ	จำนวน	ร้อยละ	จำนวน	ร้อยละ
๑	อำเภอเมืองฯ	๑๔๒	-	-	๓	๒.๑๑	๑๓๙	๙๗.๘๙
๒	อำเภอนากลาง	๑๐๕	๔	๓.๘๑	๗๔	๗๐.๔๘	๒๗	๒๕.๗๑
๓	อำเภอโนนสัง	๘๙	-	-	๔๓	๔๘.๓๑	๔๖	๕๑.๖๙
๔	อำเภอศรีบุญเรือง	๑๕๐	-	-	๑๗	๑๑.๓๓	๑๓๓	๘๘.๖๗
๕	อำเภอสุวรรณคูหา	๗๗	-	-	๑๒	๑๕.๕๘	๖๕	๘๔.๔๒
๖	อำเภอนาวัง	๔๓	๒	๔.๖๕	๑๓	๓๐.๒๓	๒๘	๖๕.๑๒
รวม		๖๐๖	๖	๐.๙๙	๑๖๒	๒๖.๗๓	๔๓๘	๗๒.๒๘

#### จำนวนหมู่บ้านตามระดับการพัฒนา ปี ๒๕๖๒ ระดับจังหวัด

หมู่บ้านเร่งรัดพัฒนาอันดับหนึ่ง ( ๐ )   หมู่บ้านเร่งรัดพัฒนาอันดับสอง ( ๗๕ )   หมู่บ้านเร่งรัดพัฒนาอันดับสาม ( ๕๓๑ )

ที่	พื้นที่อำเภอ	หมู่บ้านทั้งหมด	เร่งรัดฯ อันดับ ๑		เร่งรัดฯ อันดับ ๒		เร่งรัดฯ อันดับ ๓	
			จำนวน	ร้อยละ	จำนวน	ร้อยละ	จำนวน	ร้อยละ
๑	อำเภอเมืองฯ	๑๔๒	-	-	๒	๑.๔๑	๑๔๐	๙๘.๕๙
๒	อำเภอนากลาง	๑๐๕	-	-	๑๑	๑๐.๔๘	๙๔	๘๙.๕๒
๓	อำเภอโนนสัง	๘๙	-	-	๑๖	๑๗.๙๘	๗๓	๘๒.๐๒
๔	อำเภอศรีบุญเรือง	๑๕๐	-	-	๑๐	๖.๖๗	๑๔๐	๙๓.๓๓
๕	อำเภอสุวรรณคูหา	๗๗	-	-	๒๔	๓๑.๑๗	๕๓	๖๘.๘๓
๖	อำเภอนาวัง	๔๓	-	-	๑๒	๒๗.๙๑	๓๑	๗๒.๐๙
รวม		๖๐๖	-	-	๗๕	๑๒.๓๘	๕๓๑	๘๗.๖๒

## 2.2 เรียงลำดับตัวชี้วัดที่มีจำนวนหมู่บ้านมีปัญหามากไปน้อย

ลำดับตัวชี้วัดที่มีปัญหา ปี ๒๕๖๒ ระดับ จังหวัด

เรียงจากตัวชี้วัดที่มีจำนวนหมู่บ้านมีปัญหาไปน้อย

มีหมู่บ้านเร่งรัดพัฒนาอันดับหนึ่ง = ๐ หมู่บ้าน อันดับสอง = ๗๕ หมู่บ้าน อันดับสาม = ๕๓๑ หมู่บ้าน

ลำดับปัญหา	ดัชนีตัวชี้วัดที่มีปัญหา	จำนวนหมู่บ้าน	คิดเป็นร้อยละ
๑	การได้รับการศึกษา ( ตัวชี้วัดที่ ๒๐ )	๓๕๐	๕๗.๗๖
๒	ความปลอดภัยจากภัยพิบัติ ( ตัวชี้วัดที่ ๓๒ )	๓๐๘	๕๐.๘๓
๓	การมีงานทำ ( ตัวชี้วัดที่ ๘ )	๒๒๒	๓๖.๖๓
๔	การติดต่อสื่อสาร ( ตัวชี้วัดที่ ๗ )	๑๘๑	๒๙.๘๗
๕	การเข้าถึงแหล่งเงินทุน ( ตัวชี้วัดที่ ๒๓ )	๑๘๐	๒๙.๗
๖	การรวมกลุ่มของชุมชน ( ตัวชี้วัดที่ ๒๒ )	๑๓๙	๒๒.๙๔
๗	การกีฬา ( ตัวชี้วัดที่ ๑๗ )	๑๓๔	๒๒.๑๑
๘	ผลผลิตจากการทำไร่ ( ตัวชี้วัดที่ ๑๑ )	๑๓๒	๒๑.๗๘
๙	การมีส่วนร่วมของชุมชน ( ตัวชี้วัดที่ ๒๑ )	๑๑๒	๑๘.๔๘
๑๐	การเรียนรู้โดยชุมชน ( ตัวชี้วัดที่ ๒๔ )	๘๐	๑๓.๒
๑๑	ผลผลิตจากการทำการเกษตรอื่นๆ ( ตัวชี้วัดที่ ๑๒ )	๗๔	๑๒.๒๑
๑๒	การมีที่ดินทำกิน ( ตัวชี้วัดที่ ๖ )	๖๓	๑๐.๔
๑๓	ระดับการศึกษาของประชาชน ( ตัวชี้วัดที่ ๑๘ )	๕๘	๙.๕๗
๑๔	คุณภาพดิน ( ตัวชี้วัดที่ ๒๖ )	๔๙	๘.๐๙
๑๕	การใช้ประโยชน์ที่ดิน ( ตัวชี้วัดที่ ๒๗ )	๔๖	๗.๕๙
๑๖	คุณภาพน้ำ ( ตัวชี้วัดที่ ๒๘ )	๔๕	๗.๔๓
๑๗	อัตราการเรียนต่อของประชาชน ( ตัวชี้วัดที่ ๑๙ )	๓๔	๕.๖๑
๑๘	ความปลอดภัยจากความเสียหายในชุมชน ( ตัวชี้วัดที่ ๓๓ )	๒๗	๔.๔๖
๑๙	การได้รับประโยชน์จากการมีสถานที่ท่องเที่ยว ( ตัวชี้วัดที่ ๑๔ )	๒๑	๓.๔๗
๒๐	การปลูกป่าหรือไม้ยืนต้น ( ตัวชี้วัดที่ ๒๙ )	๒๐	๓.๓
๒๑	การทำงานในสถานประกอบการ ( ตัวชี้วัดที่ ๙ )	๑๖	๒.๖๔
๒๒	น้ำเพื่อการเกษตร ( ตัวชี้วัดที่ ๔ )	๑๓	๒.๑๕
๒๓	การจัดการสภาพสิ่งแวดล้อม ( ตัวชี้วัดที่ ๓๐ )	๑๒	๑.๙๘
๒๔	ถนน ( ตัวชี้วัดที่ ๑ )	๙	๑.๔๙
๒๕	การประกอบอุตสาหกรรมในครัวเรือน ( ตัวชี้วัดที่ ๑๓ )	๘	๑.๓๒
๒๖	การป้องกันโรคติดต่อ ( ตัวชี้วัดที่ ๑๖ )	๗	๑.๑๖
๒๗	น้ำใช้ ( ตัวชี้วัดที่ ๓ )	๗	๑.๑๖
๒๘	ไฟฟ้า ( ตัวชี้วัดที่ ๕ )	๕	๐.๘๓
๒๙	ผลผลิตจากการทำนา ( ตัวชี้วัดที่ ๑๐ )	๔	๐.๖๖
๓๐	การได้รับความคุ้มครองทางสังคม ( ตัวชี้วัดที่ ๒๕ )	๔	๐.๖๖
๓๑	ความปลอดภัยจากยาเสพติด ( ตัวชี้วัดที่ ๓๑ )	๔	๐.๖๖
๓๒	น้ำดื่ม ( ตัวชี้วัดที่ ๒ )	๑	๐.๑๗
๓๓	ความปลอดภัยในการทำงาน ( ตัวชี้วัดที่ ๑๕ )	๑	๐.๑๗

### 3. การใช้งานโปรแกรมวิเคราะห์ข้อมูลชุมชน Community Information Radar Analysis

โปรแกรม Community Information Radar Analysis : CIA เป็นเครื่องมือที่ใช้ในการวิเคราะห์ข้อมูลและสารสนเทศอย่างง่าย ที่ถูกพัฒนามาจากโปรแกรม Microsoft Excel โดยมุ่งเน้นให้ผู้ใช้สามารถวิเคราะห์ข้อมูลที่สำคัญต่าง ๆ ของชุมชน เช่น ข้อมูล จปฐ. , ข้อมูล กชช.2ค. และข้อมูลอื่นๆ (กรณีข้อมูลอื่นๆ จะต้องมีการถ่วงค่าคะแนนให้อยู่ในระดับ 1-3 คะแนน ก่อนการบันทึกเข้าโปรแกรม) จัดทำระบบสารสนเทศชุมชนให้เป็นไปตามเกณฑ์ โดยมีผลการวิเคราะห์ออกมาเป็นการพัฒนาคุณภาพชีวิต 5 ด้าน ได้แก่

- 1) สารสนเทศเพื่อการพัฒนาด้านอาชีพ
- 2) สารสนเทศเพื่อการจัดการทุนของชุมชน
- 3) สารสนเทศเพื่อจัดการความเสี่ยงของชุมชน (ภูมิคุ้มกัน)
- 4) สารสนเทศเพื่อแก้ไขปัญหาความยากจน
- 5) สารสนเทศเพื่อการบริหารจัดการชุมชน

เพื่อต้องการให้ชุมชนได้วิเคราะห์และทราบถึงปัญหาของชุมชนเอง โดยมีตัวอย่างกิจกรรม/โครงการ ที่จะช่วยยกระดับคุณภาพชีวิตในแต่ละด้านเพื่อใช้เป็นแนวทางการพัฒนาคุณภาพชีวิตของคนในชุมชนให้เกิดคุณภาพชีวิตที่ดี ให้เกิดเป็นรูปธรรมขึ้นได้

#### การวิเคราะห์ข้อมูลชุมชนด้วยโปรแกรม Community Information Radar Analysis :

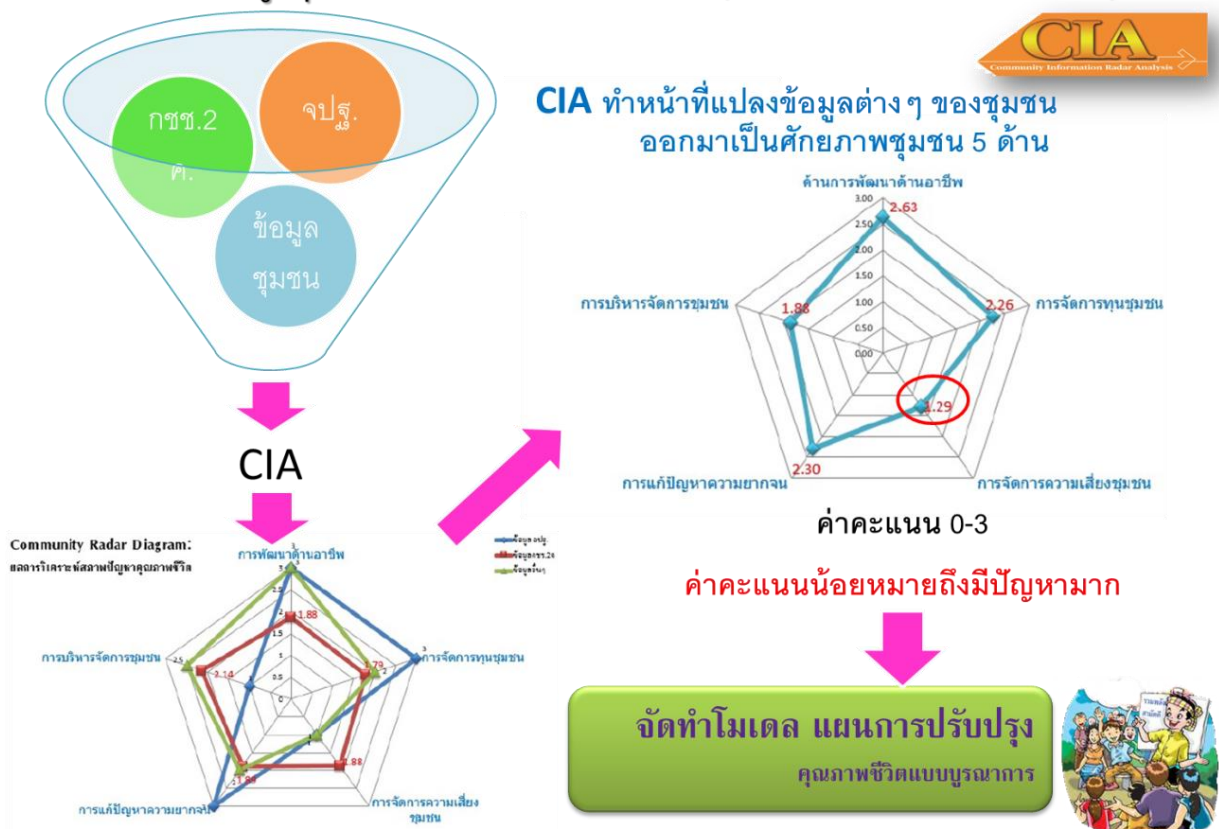



## ตัวอย่างการวิเคราะห์ข้อมูลผ่านโปรแกรม CIA

ระดับหมู่บ้าน : บ้านนาคำไฮ หมู่ 2 ตำบลนาคำไฮ อำเภอเมืองหนองบัวลำภู (จากข้อมูล จปฐ. และ กชช.2ค. ปี 2562)

หมู่ที่ 2 บ้าน นาคำไฮ ตำบล นาคำไฮ อำเภอ เมืองหนองบัวลำภู จังหวัด หนองบัวลำภู

### Community Radar Analysis:

#### ผลการวิเคราะห์ระดับคุณภาพชีวิต

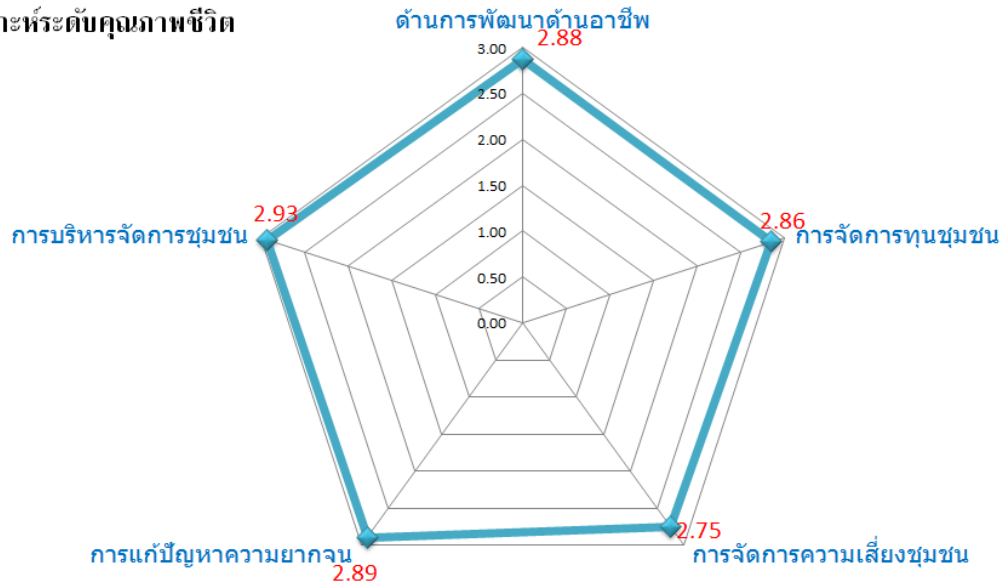

#### ผลการวิเคราะห์ระดับคุณภาพชีวิต เรียงลำดับจากระดับปัญหาจากไปน้อย

1. การจัดการความเสี่ยงชุมชน
2. การจัดการทุนชุมชน
3. ด้านการพัฒนาอาชีพ
4. การแก้ปัญหาความยากจน
5. การบริหารจัดการชุมชน

#### โครงการที่สามารถนำมาใช้ในการแก้ไขปัญหาการจัดการความเสี่ยงชุมชน

- กางจัดลูกน้ำยุ่งลาย
- โครงการรณรงค์ขับชี่วยดยานพาหนะอย่างปลอดภัย
- โครงการรณรงค์ควบคุมโรคติดต่อในชุมชน
- โครงการช่วยเหลือผู้พิการซ้ำซ้อน
- โครงการส่งเสริมสุขภาพเด็กเล็ก
- โครงการส่งเสริมอาหารเด็กแรกเกิด ถึง 6 ปี
- ตั้งจุดตรวจเวรยามในหมู่บ้านชุมชน
- ศูนย์เรียนรู้ขยะรีไซเคิล
- บริการเยี่ยมหญิงตั้งครรภ์และหญิงหลังคลอดให้ครบตามเกณฑ์
- โครงการออกกำลังกายเพื่อสุขภาพ

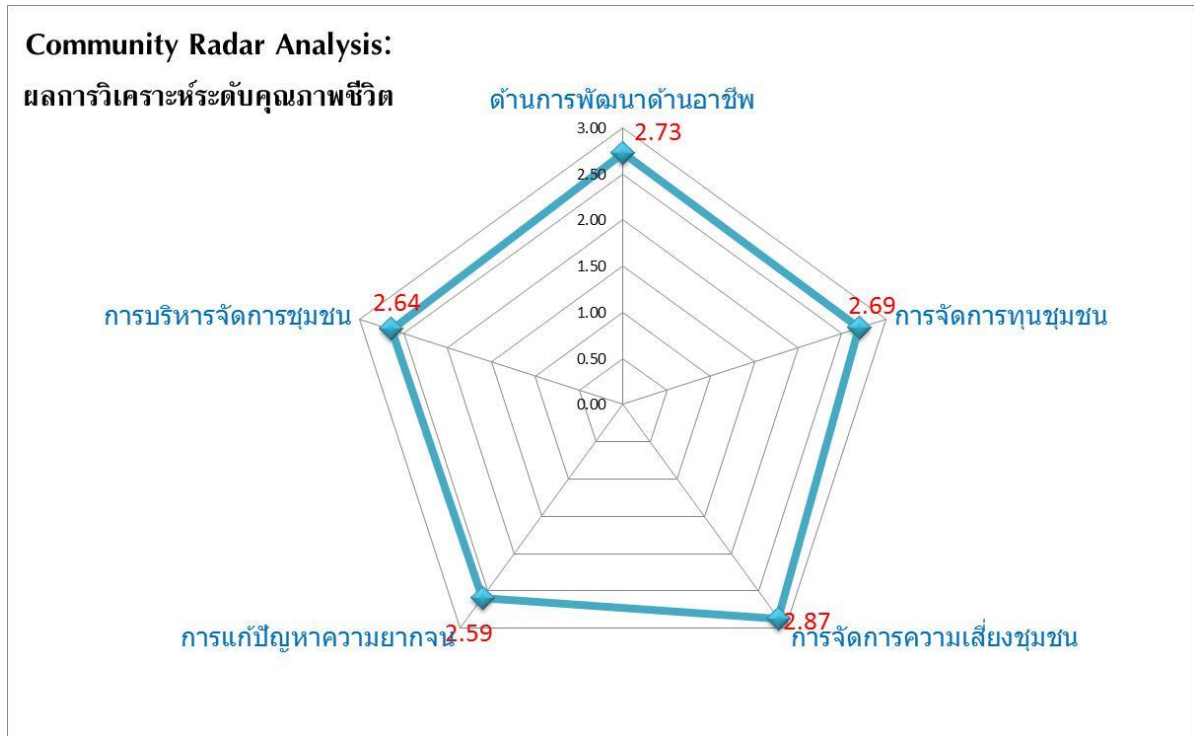

ผลการวิเคราะห์ระดับคุณภาพชีวิต เรียงลำดับจากระดับปัญหาจากไปน้อย

1. การแก้ปัญหาความยากจน
2. การบริหารจัดการชุมชน
3. การจัดการทุนชุมชน
4. ด้านการพัฒนาอาชีพ
5. การจัดการความเสี่ยงชุมชน

โครงการที่สามารถนำมาใช้ในการแก้ไขปัญหาความยากจน

- ส่งเสริมการปลูกผักสวนครัวรั้วกินได้
- ฝึกอบรมส่งเสริมการเรียนรู้เศรษฐกิจพอเพียง
- การเพาะเห็ดฟางในตะกร้าพลาสติก
- การเลี้ยงจิ้งหรีด

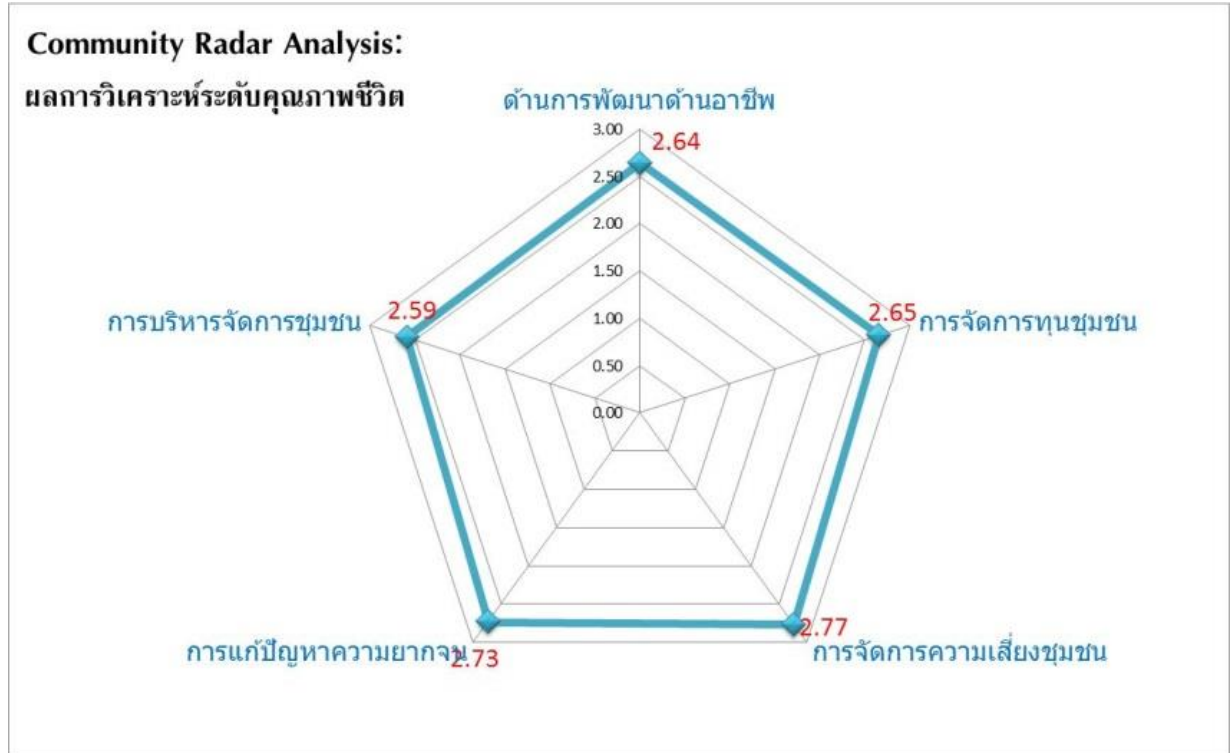

ผลการวิเคราะห์ระดับคุณภาพชีวิต เรียงลำดับจากระดับปัญหาจากไปน้อย

1. การบริหารจัดการชุมชน
2. การพัฒนาอาชีพ
3. การจัดการทุนชุมชน
4. การแก้ปัญหาความยากจน
5. การจัดการความเสี่ยงชุมชน

โครงการที่สามารถนำมาใช้ในการแก้ไขปัญหการบริหารจัดการชุมชน

- กิจกรรมบำเพ็ญสาธารณะประโยชน์ ปลูกต้นไม้ ในวันสำคัญ
- โครงการเสี่ยงตามสายรณรงค์การทำความสะอาดบ้านเรือน
- โครงการรณรงค์ประชาสัมพันธ์สร้างจิตสำนึกรักษาสิ่งแวดล้อม
- จัดตั้งร้านค้าชุมชน
- จัดหาที่เก็บน้ำดื่ม
- การอนุรักษ์พันธ์สัตว์น้ำ
- อนุรักษ์วัฒนธรรมประเพณี
- โครงการสนับสนุนพัฒนาศูนย์เรียนรู้ชุมชน
- ฝึกอบรมส่งเสริมการเรียนรู้เศรษฐกิจพอเพียง
- ส่งเสริมโรงน้ำดื่มชุมชน
- จัดหาแหล่งน้ำด้วยพลังงานแสงอาทิตย์
- จัดสวัสดิการแก่ เด็ก/ เยาวชน /ผู้ด้อยโอกาส/ผู้สูงอายุ/ผู้พิการ
- โครงการพัฒนาคุณภาพชีวิตเด็ก เยาวชน และครอบครัว ในระดับชุมชนท้องถิ่น

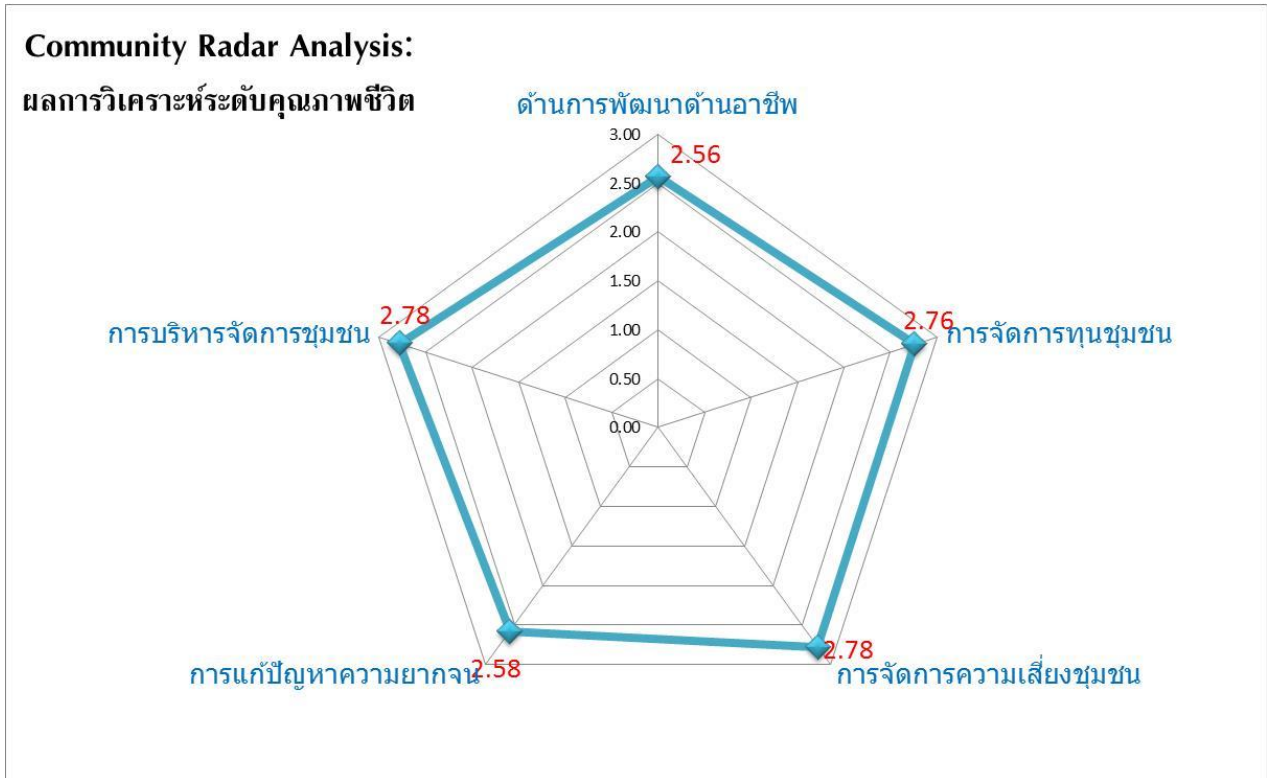

ผลการวิเคราะห์ระดับคุณภาพชีวิต เรียงลำดับจากระดับปัญหามากไปน้อย

1. การพัฒนาอาชีพ
2. การแก้ปัญหาความยากจน
3. การจัดการทุนชุมชน
4. การบริหารจัดการชุมชน
5. การจัดการความเสี่ยงชุมชน

โครงการที่สามารถนำมาใช้ในการแก้ไขปัญหการพัฒนาอาชีพ

- ส่งเสริมการเลี้ยงปลา เลี้ยงกบ เลี้ยงไก่ เพื่อบริโภค
- ถ่ายทอดภูมิปัญญาท้องถิ่น ด้านการทอเสื่อ
- ส่งเสริมการใช้ปุ๋ยหมักชีวภาพ
- โครงการสนับสนุนการทอเสื่อกก
- โครงการบ่อบาดาลเพื่อการเกษตร
- ฝึกอบรมเสริมทักษะอาชีพให้แก่นักเรียนนักศึกษา
- ฝึกอบรมส่งเสริมการเรียนรู้เศรษฐกิจพอเพียง
- ส่งเสริมอาชีพช่างไฟฟ้าเบื้องต้น
- ส่งเสริมการปลูกข้าวและขยายข้าวพันธุ์ดีปลอดสารพิษ
- ส่งเสริมการผลิตเชื้อราและผลิตเชื้อจุลินทรีย์เพื่อปราบศัตรูข้าวและพืชผัก / ส่งเสริมการทำน้ำหมักชีวภาพ
- จัดทำโครงการอบรมให้ความรู้การเกษตร จัดหาตลาด จัดอบรมการรวมกลุ่ม
- ส่งเสริมการส่งออกและแปรรูปผลผลิตจากการทำการเกษตรอื่นๆในหมู่บ้าน

- จุดสละขนาดเล็กและบ่อน้ำตื้น

ระดับอำเภอ : ศรีบุญเรือง (จากข้อมูล จปฐ. และ กชช.2ค. ปี 2562)

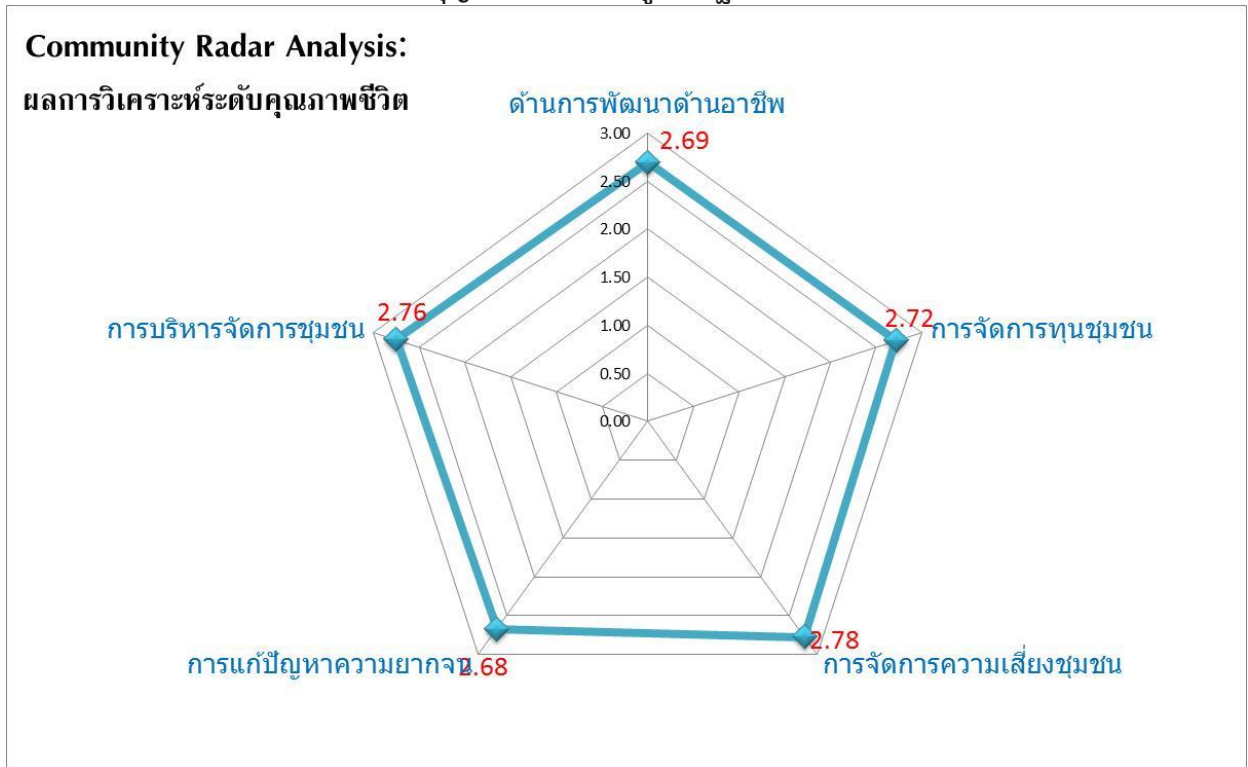

ผลการวิเคราะห์ระดับคุณภาพชีวิต เรียงลำดับจากระดับปัญหาหนักไปน้อย

1. การแก้ปัญหาความยากจน
2. การพัฒนาอาชีพ
3. การจัดการทุนชุมชน
4. การบริหารจัดการชุมชน
5. การจัดการความเสี่ยงชุมชน

โครงการที่สามารถนำมาใช้ในการแก้ไขปัญหาความยากจน

- ส่งเสริมการปลูกผักสวนครัวรั้วกินได้
- ฝึกอบรมส่งเสริมการเรียนรู้เศรษฐกิจพอเพียง
- การเพาะเห็ดฟางในตะกร้าพลาสติก
- การเลี้ยงจิ้งหรีด

ระดับอำเภอ : สุวรรณคูหา (จากข้อมูล จปฐ. และ กชช.2ค. ปี 2562)

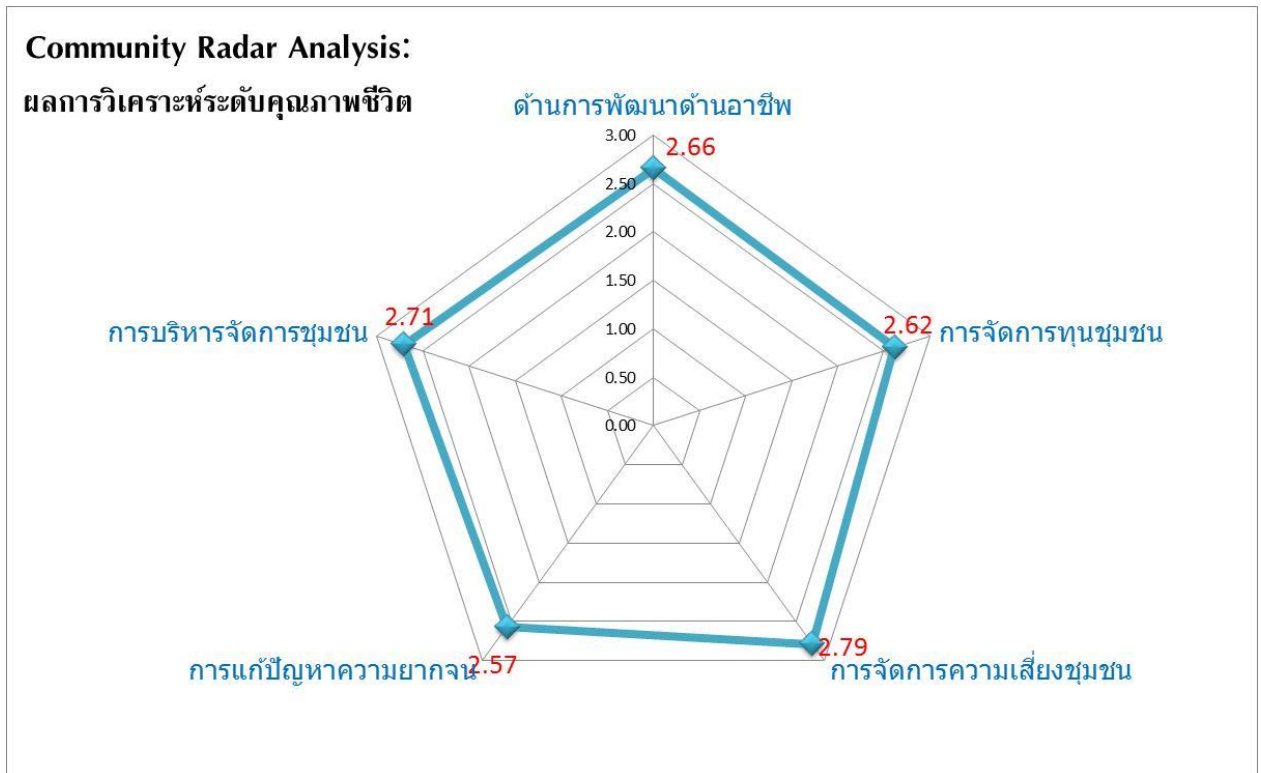

ผลการวิเคราะห์ระดับคุณภาพชีวิต เรียงลำดับจากระดับปัญหาหนักไปน้อย

1. การแก้ปัญหาคความยากจน
2. การจัดการทุนชุมชน
3. การพัฒนาอาชีพ
4. การบริหารจัดการชุมชน
5. การจัดการความเสี่ยงชุมชน

โครงการที่สามารถนำมาใช้ในการแก้ไขปัญหาคความยากจน

- ส่งเสริมการปลูกผักสวนครัวรั้วกินได้
- ฝึกอบรมส่งเสริมการเรียนรู้เศรษฐกิจพอเพียง
- การเพาะเห็ดฟางในตะกร้าพลาสติก
- การเลี้ยงจิ้งหรีด

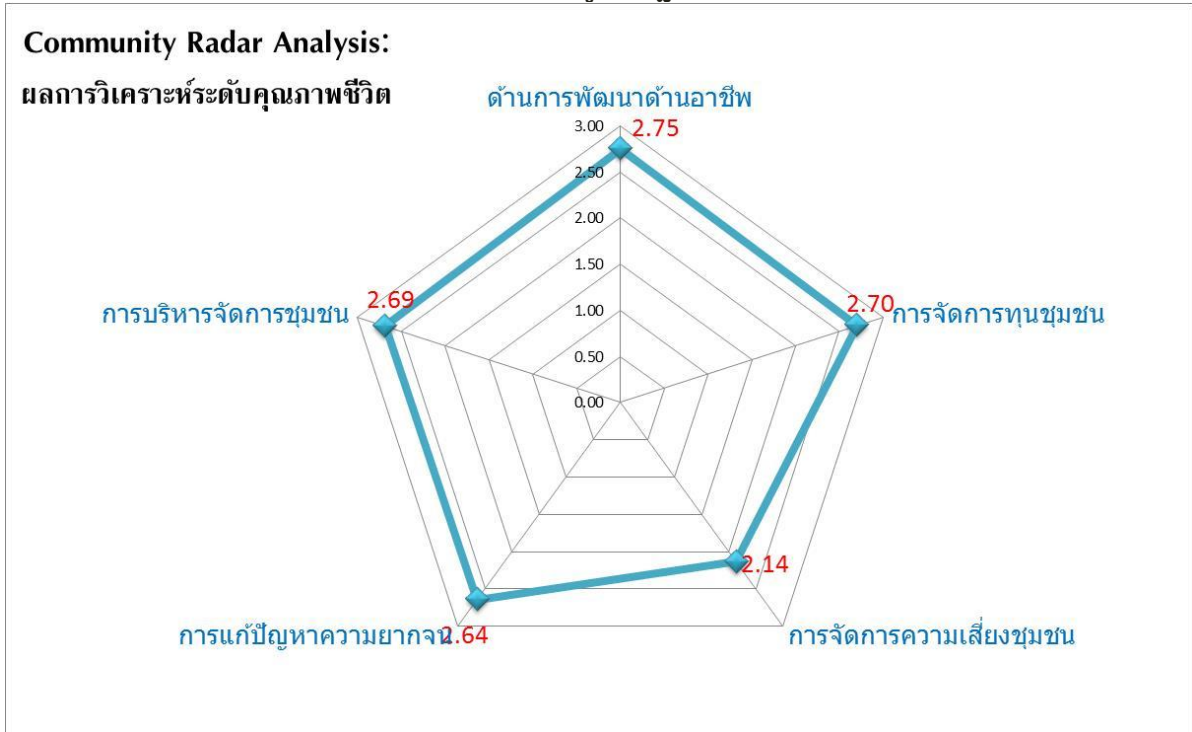

ผลการวิเคราะห์ระดับคุณภาพชีวิต เรียงลำดับจากระดับปัญหามากไปน้อย

1. การจัดการความเสี่ยงชุมชน
2. การแก้ปัญหาคความยากจน
3. การบริหารจัดการชุมชน
4. การจัดการทุนชุมชน
5. ด้านการพัฒนาอาชีพ

โครงการที่สามารถนำมาใช้ในการแก้ไขปัญหาคการจัดการความเสี่ยงชุมชน

- กาจัดลูกน้ำุงลาย
- โครงการรณรงค์ขับช้ยวดยานพาหนะอย่างปลอดภัย
- โครงการรณรงค์ควบคุมโรคติดต่อในชุมชน
- โครงการช่วยเหลือผู้พิการช้ช้อน
- โครงการส่งเสริมสุขภาพเด็กเล็ก
- โครงการส่งเสริมอาหารเด็กแรกเกิด ถึง 6 ปี
- ตั้งจุดตรวจเวรยามในหมู่บ้านชุมชน
- ศูนย์เรียนรู้ช้ขะรีไซเคิล
- บริการเยี่ยมหญิงตั้งครรภ์และหญิงหลังคลอดให้ครบตามเกณฑ์
- โครงการออกกำลังกายเพื่อสุขภาพ
- จัดสวัสดิการแก่ เด็ก/ เยาวชน /ผู้ด้อยโอกาส/ผู้สูงอายุ/ผู้พิการ
- พัฒนาแหล่งท่องเที่ยวปาชายเลน

### Community Radar Analysis:

#### ผลการวิเคราะห์ระดับคุณภาพชีวิต

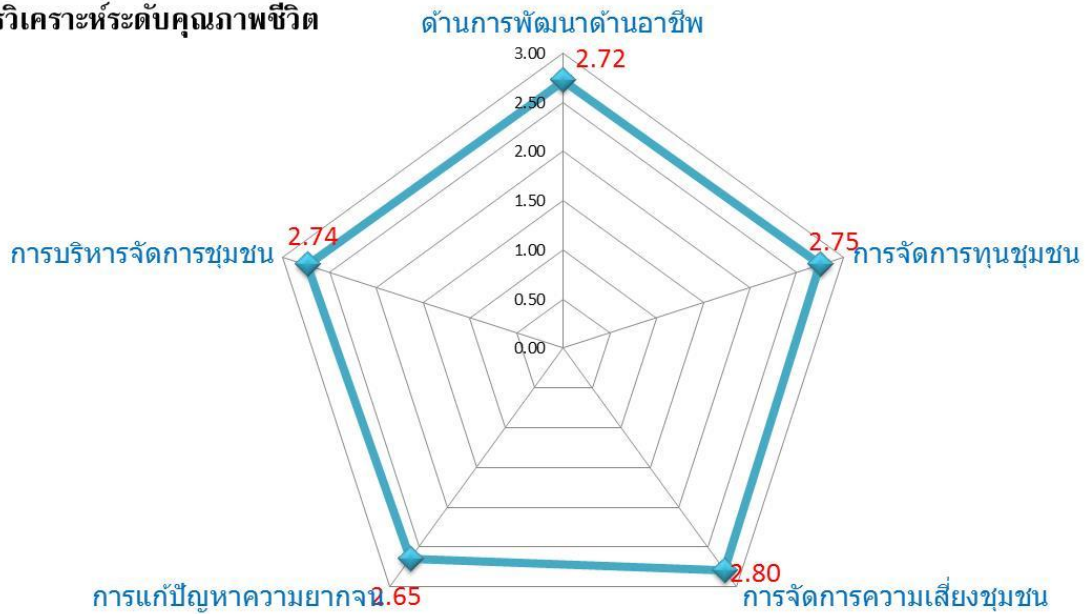

ผลการวิเคราะห์ระดับคุณภาพชีวิต เรียงลำดับจากระดับปัญหามากไปน้อย

1. การแก้ปัญหาความยากจน
2. ด้านการพัฒนาอาชีพ
3. การบริหารจัดการชุมชน
4. การจัดการทุนชุมชน
5. การจัดการความเสี่ยงชุมชน

โครงการที่สามารถนำมาใช้ในการแก้ไขปัญหาด้านความยากจน

- ส่งเสริมการปลูกผักสวนครัวรั้วกินได้
- ฝึกอบรมส่งเสริมการเรียนรู้เศรษฐกิจพอเพียง
- การเพาะเห็ดฟางในตะกร้าพลาสติก
- การเลี้ยงจิ้งหรีด

#### 4. ช่องทางการติดต่อขอข้อมูลเพื่อนำไปใช้ประโยชน์

1. ประสานขอข้อมูลได้ที่เจ้าหน้าที่พัฒนาชุมชนสำนักงานพัฒนาชุมชนอำเภอ ทุกอำเภอ
2. ประสานเจ้าหน้าที่พัฒนาชุมชนสำนักงานพัฒนาชุมชนจังหวัดหนองบัวลำภู ตามช่องทาง ดังนี้
  - เบอร์โทร. 042-316728 หรือ 083-450 4012
  - E-mail : cddnongbualamphu@gmail.com
  - Facebook : สำนักงานพัฒนาชุมชนจังหวัดหนองบัวลำภู
  - Line : 0834504012 (ค้นหาช่องเบอร์โทร.)
3. สมัครเข้าใช้งานระบบออนไลน์เพื่อดูรายงาน ผ่านเว็บไซต์ ebmn.cdd.go.th ตามขั้นตอน ดังนี้
  - 3.1 เข้าสู่เว็บไซต์ <http://ebmn.cdd.go.th> แล้วกดปุ่ม “ลงทะเบียนผู้ใช้” เลือกประเภทผู้ใช้เป็น ผู้ดูรายงาน โดยเลือกระดับการดูรายงาน จังหวัด/อำเภอ/ตำบล

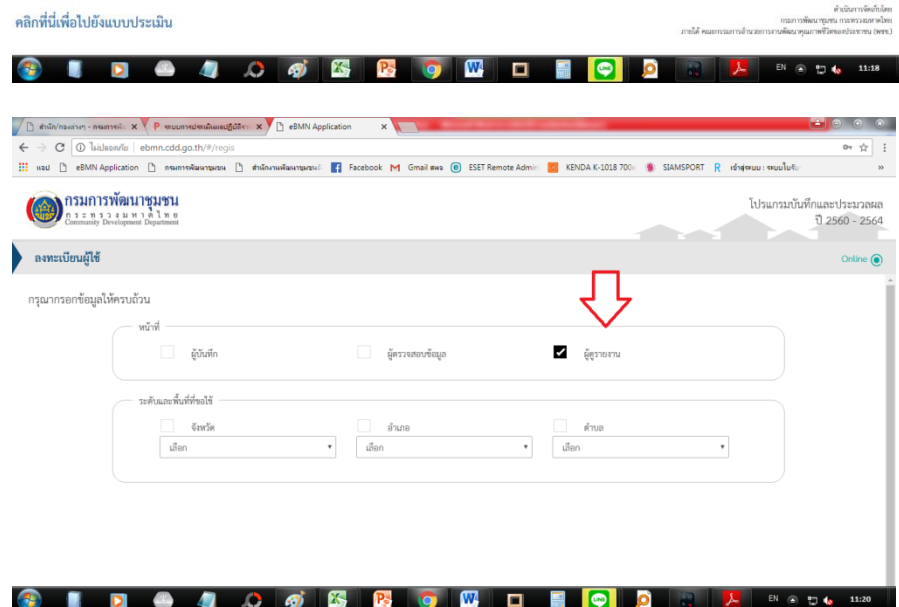
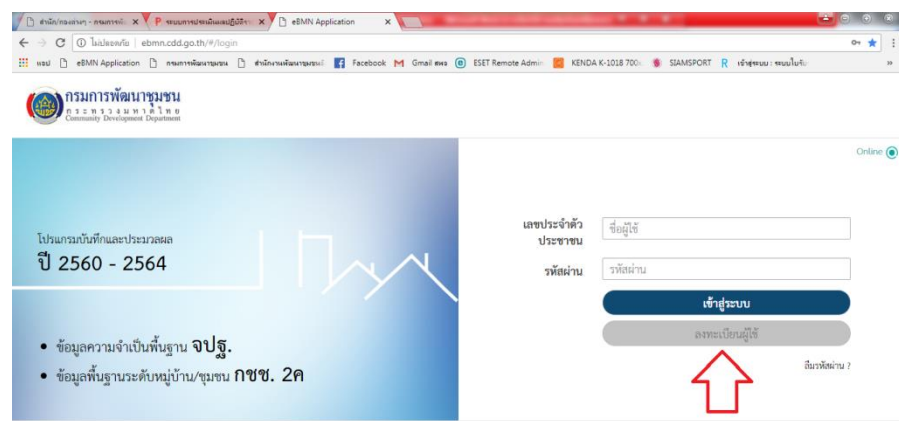

### 3.2 กรอกข้อมูลส่วนตัวให้ครบทุกช่อง

กรอกข้อมูลที่ใช้ในการเข้าระบบ ชื่อผู้ใช้ ไม่ต้องกรอก ระบบจะใช้เลขประจำตัวประชาชนเป็นรหัสผู้ใช้ ส่วนรหัสผ่าน ต้องระบุโดยมีความยาวอย่างน้อย 6 ตัวอักษร

3.3 เมื่อกรอกข้อมูลครบถ้วนแล้ว กดปุ่ม “ลงทะเบียนผู้ใช้” เพื่อทำการส่งคำขอลงทะเบียนเพื่อตรวจสอบและรอการอนุมัติ (จะสามารถเข้าใช้งานในฐานะผู้ดูแลระบบได้ ไม่เกิน 1 วัน หลังลงทะเบียน)



## ภาคผนวก ก

คำสั่งจังหวัดหนองบัวลำภู ที่ ๑๙๔๕/๒๕๖๑ ลงวันที่ ๙ ตุลาคม ๒๕๖๑  
เรื่อง แต่งตั้งคณะกรรมการจัดเก็บข้อมูลความจำเป็นพื้นฐาน (จปฐ.) และข้อมูลพื้นฐานระดับหมู่บ้าน  
(กชช. ๒ค) ระดับจังหวัด ปี ๒๕๖๒

คำสั่งจังหวัดหนองบัวลำภู ที่ ๑๙๘๐/๒๕๖๑ ลงวันที่ ๑๖ ตุลาคม ๒๕๖๑  
เรื่อง แต่งตั้งคณะกรรมการตรวจสอบคุณภาพและมาตรฐานการจัดเก็บข้อมูลความจำเป็นพื้นฐาน (จปฐ.) และ  
ข้อมูลพื้นฐานระดับหมู่บ้าน (กชช. ๒ค) ระดับจังหวัด ปี ๒๕๖๒



คำสั่งจังหวัดหนองบัวลำภู

ที่ ๑๙๕/๒๕๖๑

เรื่อง แต่งตั้งคณะกรรมการบริหารจัดการจัดเก็บข้อมูลความจำเป็นพื้นฐาน (จปฐ.)  
และข้อมูลพื้นฐานระดับหมู่บ้าน (กชช. ๒ค) ระดับจังหวัด ปี ๒๕๖๑

ด้วยกระทรวงมหาดไทย มอบหมายให้กรมการพัฒนาชุมชนรับผิดชอบการบริหารจัดการเก็บข้อมูลความจำเป็นพื้นฐาน (จปฐ.) เป็นประจำทุกปี และข้อมูลพื้นฐานระดับหมู่บ้าน (กชช. ๒ค.) เป็นประจำทุกสองปี เพื่อให้การบริหารจัดการเก็บข้อมูล จปฐ. และข้อมูล กชช. ๒ค. ปี ๒๕๖๑ เป็นไปอย่างมีประสิทธิภาพได้ข้อมูลที่มีความถูกต้อง ครบถ้วนทุกครัวเรือนและทุกหมู่บ้าน สามารถนำข้อมูลไปใช้ประโยชน์ในการวางแผนแก้ไขปัญหาและพัฒนาคุณภาพชีวิตของประชาชนให้ดีขึ้นในทุกระดับ โดยมอบให้ทุกจังหวัดดำเนินการตามแนวทางบริหารจัดการจัดเก็บข้อมูลฯ และห้วงเวลาที่กำหนด

เพื่อให้การจัดเก็บข้อมูลความจำเป็นพื้นฐาน (จปฐ.) และข้อมูลพื้นฐานระดับหมู่บ้าน (กชช. ๒ค) ปี ๒๕๖๑ ของจังหวัดหนองบัวลำภู เป็นไปด้วยความเรียบร้อย มีประสิทธิภาพ ได้ข้อมูลที่ต้องการสามารถนำข้อมูลไปใช้ประโยชน์ได้อย่างแท้จริง จึงแต่งตั้งคณะกรรมการบริหารจัดการจัดเก็บข้อมูลความจำเป็นพื้นฐาน (จปฐ.) และข้อมูลพื้นฐานระดับหมู่บ้าน (กชช. ๒ค) ระดับจังหวัด ปี ๒๕๖๑ โดยมีองค์ประกอบและอำนาจหน้าที่ ดังนี้

๑. องค์ประกอบ

- |   |                   |
|---|-------------------|
| ๑.๑ รองผู้ว่าราชการจังหวัดหนองบัวลำภู   | หัวหน้าคณะกรรมการ |
| (ที่กำกับดูแลการปฏิบัติราชการของสำนักงานพัฒนาชุมชนจังหวัดหนองบัวลำภู)                         |                   |
| ๑.๒ รองผู้อำนวยการกองอำนวยการรักษาความมั่นคงภายในจังหวัดหนองบัวลำภู                           | คณะกรรมการ        |
| ๑.๓ ปลัดจังหวัดหนองบัวลำภู  | คณะกรรมการ        |
| ๑.๔ หัวหน้าสำนักงานจังหวัดหนองบัวลำภู   | คณะกรรมการ        |
| ๑.๕ ผู้บังคับการตำรวจภูธรจังหวัดหนองบัวลำภู   | คณะกรรมการ        |
| ๑.๖ นายแพทย์สาธารณสุขจังหวัดหนองบัวลำภู   | คณะกรรมการ        |
| ๑.๗ ศึกษาธิการจังหวัดหนองบัวลำภู  | คณะกรรมการ        |
| ๑.๘ นายอำเภอ ทุกอำเภอในพื้นที่จังหวัดหนองบัวลำภู  | คณะกรรมการ        |
| ๑.๙ พัฒนาสังคมและความมั่นคงของมนุษย์จังหวัดหนองบัวลำภู  | คณะกรรมการ        |
| ๑.๑๐ ผู้อำนวยการสำนักงานส่งเสริมการศึกษาเอกชนระบบ<br>และการศึกษาตามอัธยาศัยจังหวัดหนองบัวลำภู | คณะกรรมการ        |
| ๑.๑๑ วัฒนธรรมจังหวัดหนองบัวลำภู   | คณะกรรมการ        |
| ๑.๑๒ ผู้อำนวยการสำนักงานพระพุทธศาสนาจังหวัดหนองบัวลำภู  | คณะกรรมการ        |
| ๑.๑๓ แรงงานจังหวัดหนองบัวลำภู   | คณะกรรมการ        |
| ๑.๑๔ ท้องถิ่นจังหวัดหนองบัวลำภู   | คณะกรรมการ        |
| ๑.๑๕ อุตสาหกรรมจังหวัดหนองบัวลำภู   | คณะกรรมการ        |
| ๑.๑๖ ผู้อำนวยการสำนักงานทรัพยากรธรรมชาติและสิ่งแวดล้อมจังหวัดหนองบัวลำภู                      | คณะกรรมการ        |
| ๑.๑๗ พาณิชย์จังหวัดหนองบัวลำภู  | คณะกรรมการ        |

/๑.๑๘ เกษตร...

๑.๑๘	เกษตรและสหกรณ์จังหวัดหนองบัวลำภู	คณะทำงาน
๑.๑๙	เกษตรจังหวัดหนองบัวลำภู	คณะทำงาน
๑.๒๐	ท่องเที่ยวและกีฬาจังหวัดหนองบัวลำภู	คณะทำงาน
๑.๒๑	สถิติจังหวัดหนองบัวลำภู	คณะทำงาน
๑.๒๒	ผู้อำนวยการโครงการชลประทานหนองบัวลำภู	คณะทำงาน
๑.๒๓	หัวหน้าสำนักงานป้องกันและบรรเทาสาธารณภัยจังหวัดหนองบัวลำภู	คณะทำงาน
๑.๒๔	ประชาสัมพันธ์จังหวัดหนองบัวลำภู	คณะทำงาน
๑.๒๕	ผู้อำนวยการศูนย์พัฒนาฝีมือแรงงานจังหวัดหนองบัวลำภู	คณะทำงาน
๑.๒๖	นายกองค์การบริหารส่วนจังหวัดหนองบัวลำภู	คณะทำงาน
๑.๒๗	นายกเทศมนตรีเมืองหนองบัวลำภู	คณะทำงาน
๑.๒๘	ประธานเครือข่าย OTOP จังหวัดหนองบัวลำภู	คณะทำงาน
๑.๒๙	นายกสมาคมผู้นำอาสาพัฒนาชุมชน (ผู้นำ อช.) จังหวัดหนองบัวลำภู	คณะทำงาน
๑.๓๐	ประธานคณะกรรมการพัฒนาสตรีจังหวัดหนองบัวลำภู	คณะทำงาน
๑.๓๑	พัฒนาการจังหวัดหนองบัวลำภู	คณะทำงานและเลขานุการ
๑.๓๒	หัวหน้ากลุ่มงานสารสนเทศการพัฒนาชุมชน	คณะทำงานและผู้ช่วยเลขานุการ
๑.๓๓	นักวิชาการพัฒนาชุมชน สพจ.หนองบัวลำภู ที่ได้รับมอบหมาย	คณะทำงานและผู้ช่วยเลขานุการ

## ๒. อำนาจหน้าที่

๒.๑ บริหารการจัดเก็บข้อมูลความจำเป็นพื้นฐาน (จปฐ.) และข้อมูลพื้นฐานระดับหมู่บ้าน (กชช. ๒ค) ปี ๒๕๖๒ ตามแนวทางที่กระทรวงมหาดไทยกำหนดให้เป็นไปอย่างมีประสิทธิภาพ

๒.๒ จัดประชุมชี้แจงหรือฝึกอบรมกลุ่มบุคคลหรือบุคคล ให้มีความรู้ความเข้าใจ เห็นความสำคัญของข้อมูล และสามารถจัดเก็บข้อมูลได้อย่างถูกต้องครบถ้วนและมีคุณภาพ

๒.๓ ติดตามตรวจสอบและให้คำแนะนำในการจัดเก็บข้อมูล ให้มีความถูกต้องครบถ้วนและมีคุณภาพ

๒.๔ ประชาสัมพันธ์การจัดเก็บข้อมูลให้ประชาชนได้รับทราบและเห็นความสำคัญอย่างทั่วถึง

๒.๕ ส่งเสริมและสนับสนุนการใช้ประโยชน์จากข้อมูลฯ โดยกำหนดนโยบาย วางแผนงาน/โครงการ ให้สอดคล้องกับผลการจัดเก็บข้อมูลเพื่อแก้ไขปัญหาและพัฒนาคุณภาพชีวิตของประชาชนให้ดีขึ้น

๒.๖ พิจารณารับรองผลอำเภอ องค์กรปกครองส่วนท้องถิ่น ผู้จัดเก็บข้อมูลฯ ผู้บันทึกข้อมูลฯ และพัฒนาการผู้ประสานงานในการจัดเก็บข้อมูลฯ ดีเด่น

๒.๗ อื่นๆ ตามที่ผู้บังคับบัญชามอบหมาย

ทั้งนี้ ตั้งแต่บัดนี้เป็นต้นไป

สั่ง ณ วันที่ ๙ ตุลาคม พ.ศ. ๒๕๖๑



(นายเวียงชัย แก้วพินิจ)

รองผู้ว่าราชการจังหวัด รักษาการแทน

ผู้ว่าราชการจังหวัดหนองบัวลำภู



คำสั่งจังหวัดหนองบัวลำภู

ที่ ๓๙๘๐/๒๕๖๑

เรื่อง แต่งตั้งคณะกรรมการตรวจสอบคุณภาพและมาตรฐานการจัดเก็บข้อมูลความจำเป็นพื้นฐาน (จปฐ.) และข้อมูลพื้นฐานระดับหมู่บ้าน (กชช. ๒ค) ระดับจังหวัด ปี ๒๕๖๒

ด้วยกระทรวงมหาดไทย มอบหมายให้กรมการพัฒนาชุมชนรับผิดชอบการบริหารการจัดเก็บข้อมูลความจำเป็นพื้นฐาน (จปฐ.) เป็นประจำทุกปี และข้อมูลพื้นฐานระดับหมู่บ้าน (กชช. ๒ค.) เป็นประจำทุกสองปี เพื่อให้การบริหารการจัดเก็บข้อมูล จปฐ. และข้อมูล กชช. ๒ค. ปี ๒๕๖๒ เป็นไปอย่างมีประสิทธิภาพได้ข้อมูลที่มีความถูกต้องครบถ้วนทุกครัวเรือนและทุกหมู่บ้าน สามารถนำข้อมูลไปใช้ประโยชน์ในการวางแผนแก้ไขปัญหาและพัฒนาคุณภาพชีวิตของประชาชนให้ดีขึ้นในทุกกระดับ โดยมอบให้ทุกจังหวัดดำเนินการตามแนวทางการบริหารจัดการเก็บข้อมูลฯ และห้วงเวลาที่กำหนด

เพื่อให้การจัดเก็บข้อมูลความจำเป็นพื้นฐาน (จปฐ.) และข้อมูลพื้นฐานระดับหมู่บ้าน (กชช. ๒ค) ปี ๒๕๖๒ ของจังหวัดหนองบัวลำภู เป็นไปด้วยความเรียบร้อย มีประสิทธิภาพ ได้ข้อมูลที่ต้องการสามารถนำข้อมูลไปใช้ประโยชน์ได้อย่างแท้จริง จึงแต่งตั้งคณะกรรมการตรวจสอบคุณภาพและมาตรฐานการจัดเก็บข้อมูลความจำเป็นพื้นฐาน (จปฐ.) และข้อมูลพื้นฐานระดับหมู่บ้าน (กชช. ๒ค) ระดับจังหวัด ปี ๒๕๖๒ รับผิดชอบอำเภอ โดยมีองค์ประกอบและอำนาจหน้าที่ ดังนี้

๑. อำเภอเมืองหนองบัวลำภู

- |  |                            |
|--|----------------------------|
| ๑.๑ ปลัดจังหวัดหนองบัวลำภู   | หัวหน้าคณะกรรมการ          |
| ๑.๒ ท่องเที่ยวและกีฬาจังหวัดหนองบัวลำภู  | คณะกรรมการ                 |
| ๑.๓ อุตสาหกรรมจังหวัดหนองบัวลำภู   | คณะกรรมการ                 |
| ๑.๔ แรงงานจังหวัดหนองบัวลำภู   | คณะกรรมการ                 |
| ๑.๕ หัวหน้ากลุ่มงานสารสนเทศการพัฒนาชุมชน<br>สำนักงานพัฒนาชุมชนจังหวัดหนองบัวลำภู | คณะกรรมการและ<br>เลขานุการ |

๒. อำเภอนากลาง

- |  |                            |
|--|----------------------------|
| ๒.๑ พัฒนาการจังหวัดหนองบัวลำภู   | หัวหน้าคณะกรรมการ          |
| ๒.๒ พาณิชย์จังหวัดหนองบัวลำภู  | คณะกรรมการ                 |
| ๒.๓ เกษตรจังหวัดหนองบัวลำภู  | คณะกรรมการ                 |
| ๒.๔ พัฒนาสังคมและความมั่นคงของมนุษย์จังหวัดหนองบัวลำภู                             | คณะกรรมการ                 |
| ๒.๕ หัวหน้ากลุ่มงานยุทธศาสตร์การพัฒนาชุมชน<br>สำนักงานพัฒนาชุมชนจังหวัดหนองบัวลำภู | คณะกรรมการและ<br>เลขานุการ |

๓. อำเภอโนนสัง

- |  |                            |
|--|----------------------------|
| ๓.๑ ศึกษาธิการจังหวัดหนองบัวลำภู   | หัวหน้าคณะกรรมการ          |
| ๓.๒ ผู้อำนวยการสำนักงานส่งเสริมการศึกษานอกระบบและ<br>การศึกษาตามอัธยาศัยจังหวัดหนองบัวลำภู | คณะกรรมการ                 |
| ๓.๓ วัฒนธรรมจังหวัดหนองบัวลำภู   | คณะกรรมการ                 |
| ๓.๔ ผู้อำนวยการสำนักงานทรัพยากรธรรมชาติและสิ่งแวดล้อมจังหวัดหนองบัวลำภู                    | คณะกรรมการ                 |
| ๓.๕ หัวหน้ากลุ่มงานส่งเสริมการพัฒนาชุมชน<br>สำนักงานพัฒนาชุมชนจังหวัดหนองบัวลำภู           | คณะกรรมการและ<br>เลขานุการ |

/๔. อำเภอศรีบุญเรือง...

๔. อำเภอกรีบุญเรือง

- |  |                          |
|--|--------------------------|
| ๔.๑ สถิติจังหวัดหนองบัวลำภู  | หัวหน้าคณะทำงาน          |
| ๔.๒ หัวหน้าสำนักงานป้องกันและบรรเทาสาธารณภัยจังหวัดหนองบัวลำภู                               | คณะทำงาน                 |
| ๔.๓ นายกเทศมนตรีเมืองหนองบัวลำภู   | คณะทำงาน                 |
| ๔.๔ ผู้อำนวยการสำนักงานพระพุทธศาสนาจังหวัดหนองบัวลำภู  | คณะทำงาน                 |
| ๔.๕ นายสวัสดิ์ สมภักทลง นักวิชาการพัฒนาชุมชนชำนาญการ<br>สำนักงานพัฒนาชุมชนจังหวัดหนองบัวลำภู | คณะทำงานและ<br>เลขานุการ |

๕. อำเภอสวรรคุด

- |   |                          |
|---|--------------------------|
| ๕.๑ นายแพทย์สาธารณสุขจังหวัดหนองบัวลำภู   | หัวหน้าคณะทำงาน          |
| ๕.๒ นายกองค้การบริหารส่วนจังหวัดหนองบัวลำภู   | คณะทำงาน                 |
| ๕.๓ ผู้อำนวยการโครงการชลประทานหนองบัวลำภู   | คณะทำงาน                 |
| ๕.๔ ผู้อำนวยการศูนย์พัฒนาฝีมือแรงงานจังหวัดหนองบัวลำภู  | คณะทำงาน                 |
| ๕.๕ นายพุทธิพงษ์ ปัญญาพุทธิกุล นักวิชาการพัฒนาชุมชนชำนาญการ<br>สำนักงานพัฒนาชุมชนจังหวัดหนองบัวลำภู | คณะทำงานและ<br>เลขานุการ |

๖. อำเภอนาวัง

- |   |                          |
|---|--------------------------|
| ๖.๑ ท้องถิ่นจังหวัดหนองบัวลำภู  | หัวหน้าคณะทำงาน          |
| ๖.๒ เกษตรและสหกรณ์จังหวัดหนองบัวลำภู  | คณะทำงาน                 |
| ๖.๓ ประชาสัมพันธ์จังหวัดหนองบัวลำภู   | คณะทำงาน                 |
| ๖.๔ สหกรณ์จังหวัดหนองบัวลำภู  | คณะทำงาน                 |
| ๖.๕ นายอิทธิม สุวรรณนนท์ นักวิชาการพัฒนาชุมชนปฏิบัติการ<br>สำนักงานพัฒนาชุมชนจังหวัดหนองบัวลำภู | คณะทำงานและ<br>เลขานุการ |

อำนาจหน้าที่

๑. ติดตามและให้การสนับสนุนด้านวิชาการในการจัดเก็บข้อมูลความจำเป็นพื้นฐาน (จปฐ.) และข้อมูลพื้นฐานระดับหมู่บ้าน (กชช. ๒ค) ประจำปี ๒๕๖๒ ในอำเภอที่รับผิดชอบ
  ๒. ส่งเสริมและสนับสนุนช่วยเหลือให้คำแนะนำแก่ผู้ปฏิบัติงานในการบริหารจัดการจัดเก็บข้อมูลฯ ในทุกระดับ
  ๓. รายงานผลการตรวจสอบคุณภาพและมาตรฐานการจัดเก็บข้อมูลฯ ให้คณะทำงานบริหารการจัดเก็บข้อมูลฯ ระดับจังหวัด ทราบ
  ๔. อื่นๆ ที่ได้รับมอบหมาย
- ทั้งนี้ ตั้งแต่บัดนี้เป็นต้นไป

สั่ง ณ วันที่ ๑๑ ตุลาคม พ.ศ. ๒๕๖๑

(นายเวียงชัย เข้าวินิจ)

รองผู้ว่าราชการจังหวัด รักษาการแทน  
ผู้ว่าราชการจังหวัดหนองบัวลำภู