

ผลการจัดเก็บข้อมูลความจำเป็นพื้นฐาน (จปฐ.) ปี 2561

1. ข้อมูลทั่วไป

ผลการจัดเก็บข้อมูล จปฐ. ปี 2561 ซึ่งจัดเก็บทุกครัวเรือนที่มีผู้อาศัยอยู่จริง อย่างน้อย 6 เดือนในรอบปีที่ผ่านมา (ทั้งที่มีเลขบ้านและไม่มีเลขที่บ้าน) ทั้งจังหวัดหนองบัวลำภู จำนวน 102,243 ครัวเรือน จาก 6 อำเภอ โดยมีประชากรทั้งหมด 341,233 คน แบ่งเป็นเพศชาย 167,943 คน (49.22%) เพศหญิง 173,290 คน (50.78%)

1.1 จำนวนครัวเรือนทั้งหมด 102,243 ครัวเรือน โดยแต่ละอำเภอ มีจำนวนครัวเรือน ดังนี้

อำเภอ	ข้อมูล จปฐ.	
	จำนวน (คร.)	ร้อยละ
เมืองหนองบัวลำภู	28,489	27.86
นากลาง	17,400	17.02
โนนสัง	13,796	13.49
ศรีบุญเรือง	23,479	22.96
สุวรรณคูหา	12,096	11.83
นาวัง	6,983	6.83
รวม	102,243	100.00

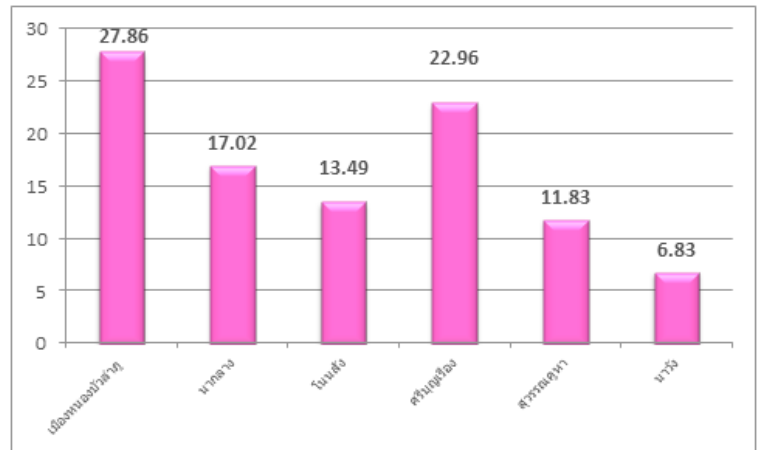

1.2 จำนวนประชากร

อำเภอ	ชาย		หญิง		รวม	
	คน	ร้อยละ	คน	ร้อยละ	คน	ร้อยละ
เมืองหนองบัวลำภู	41,684	48.89	43,572	22.02	85,256	24.98
นากลาง	30,099	49.46	30,758	16.99	60,857	17.83
โนนสัง	21,662	48.35	23,145	11.95	44,807	13.13
ศรีบุญเรือง	43,468	50.21	43,100	23.39	86,568	25.37
สุวรรณคูหา	21,098	48.70	22,226	11.59	43,324	12.70
นาวัง	9,932	48.64	10,489	5.51	20,421	5.98
รวม	167,943	49.22	173,290	50.78	341,233	100.00

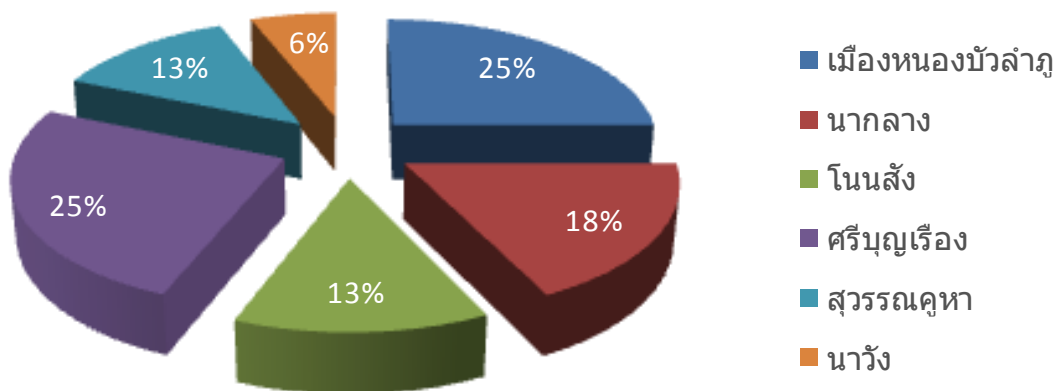

1.3 ช่วงอายุของประชากร (อิงตามช่วงอายุในข้อมูล จปฐ.)

ช่วงอายุ	ชาย		หญิง		รวมประชากร	
	จำนวน	ร้อยละ	จำนวน	ร้อยละ	จำนวน	ร้อยละ
น้อยกว่า 5 เดือน	90	0.03	100	0.03	190	0.06
6 เดือน ถึง 1 ปี	296	0.09	322	0.09	618	0.18
1 ปี - 2 ปี	1,739	0.51	1,663	0.49	3,402	1.00
3 ปี - 5ปี	4,702	1.38	4,331	1.27	9,033	2.65
6 ปี - 12 ปี	13,393	3.92	12,450	3.65	25,843	7.57
13 ปี- 14 ปี	4,115	1.21	3,928	1.15	8,043	2.36
15 ปี -18 ปี	8,155	2.39	7,982	2.34	16,137	4.73
19 ปี -25 ปี	15,776	4.62	15,374	4.51	31,150	9.13
26 ปี -34 ปี	20,470	6.00	20,639	6.05	41,109	12.05
35 ปี - 49 ปี	42,916	12.58	45,525	13.34	88,441	25.92
50 ปี - 59 ปี	27,707	8.12	28,503	8.35	56,210	16.47
60 ปี ขึ้นไป	28,584	8.38	32,473	9.52	61,057	17.89
รวม	167,943	49.22	173,290	50.78	341,233	100.00

1.4. ระดับการศึกษา

ระดับการศึกษา	เพศ				รวม (คน)	ร้อยละ
	ชาย (คน)	ร้อยละ	หญิง (คน)	ร้อยละ		
ไม่เคยศึกษา	3,463	1.01	3,624	1.06	7,087	2.08
อนุบาล/ศูนย์เด็กเล็ก	3,844	1.13	3,547	1.04	7,391	2.17
ต่ำกว่าชั้นประถมศึกษา	8,032	2.35	8,233	2.41	16,265	4.77
จบชั้นประถมศึกษา	89,823	26.32	94,915	27.82	184,738	54.14
มัธยมศึกษาตอนต้น	30,066	8.81	26,414	7.74	56,480	16.55
มัธยมศึกษาตอนปลาย	19,933	5.84	21,183	6.21	41,116	12.05
อนุปริญญา หรือ เทียบเท่า	4,497	1.32	4,013	1.18	8,510	2.49
ปริญญาตรี หรือ เทียบเท่า	7,713	2.26	10,716	3.14	18,429	5.40
สูงกว่าปริญญาตรี	572	0.17	645	0.19	1,217	0.36
รวม	167,943	49.22	173,290	50.78	341,233	100.00

1.5 ศาสนา

ศาสนา	เพศ				รวม (คน)	ร้อยละ
	ชาย (คน)	ร้อยละ	หญิง (คน)	ร้อยละ		
พุทธ	167,752	49.16	173,075	50.72	340,827	99.88
คริสต์	161	0.05	188	0.06	349	0.10
อิสลาม	19	0.01	18	0.01	37	0.01
ซิกข์	0	0.00	1	0.00	1	0.00
ฮินดู	0	0.00	0	0.00	0	0.00
อื่นๆ	11	0.00	8	0.00	19	0.01
รวม	167,943	49.22	173,290	50.78	341,233	100.00

1.6 อาชีพ

ประเภทอาชีพ	เพศ				รวม (คน)	ร้อยละ
	ชาย (คน)	ร้อยละ	หญิง (คน)	ร้อยละ		
กำลังศึกษา	31,769	9.31	32,245	9.45	64,014	18.76
ไม่มีอาชีพ	5,758	1.69	7,772	2.28	13,530	3.97
เกษตรกรกรรม - ทำนา	68,793	20.16	72,532	21.26	141,325	41.42
เกษตรกรกรรม - ทำไร่	5,118	1.50	4,874	1.43	9,992	2.93
เกษตรกรกรรม - ทำสวน	496	0.15	493	0.14	989	0.29
เกษตรกรกรรม - ประมง	185	0.05	109	0.03	294	0.09
เกษตรกรกรรม - ปศุสัตว์	91	0.03	63	0.02	154	0.05
พนักงาน - รับราชการ	4,234	1.24	4,588	1.34	8,822	2.59
พนักงาน - รัฐวิสาหกิจ	643	0.19	659	0.19	1,302	0.38
พนักงานบริษัท	3,101	0.91	3,176	0.93	6,277	1.84
รับจ้างทั่วไป	39,136	11.47	35,297	10.34	74,433	21.81
ค้าขาย	4,314	1.26	6,724	1.97	11,038	3.23
ธุรกิจส่วนตัว	1,543	0.45	1,544	0.45	3,087	0.90
อาชีพอื่นๆ	2,762	0.81	3,214	0.94	5,976	1.75
รวม	167,943	49.22	173,290	50.78	341,233	100.00

1.7 รายได้เฉลี่ย (บาท/คน/ปี)

อำเภอ	จำนวน ครัวเรือน	จำนวนคน	รายได้ เฉลี่ย/คน/ปี
เมืองหนองบัวลำภู	28,489	85,256	82,708.85
นากลาง	17,400	60,857	83,323.78
โนนสัง	13,796	44,807	69,873.00
ศรีบุญเรือง	23,479	86,568	74,773.53
สุวรรณคูหา	12,096	43,324	65,546.21
นาวัง	6,983	20,421	71,869.50
รวม	102,243	341,233	76,292.23

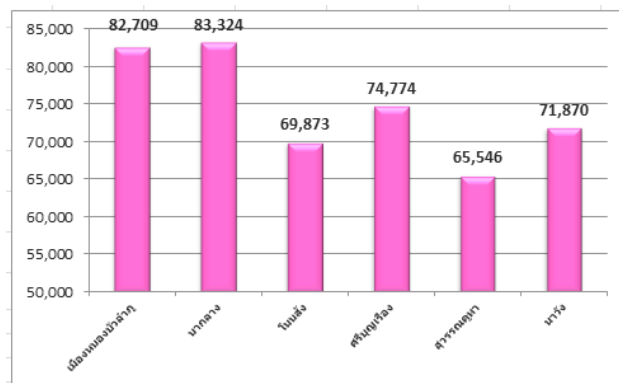

ผลจากการสำรวจ พบว่า รายได้เฉลี่ยต่อคนต่อปี ของคนหนองบัวลำภู ปี 2561 มีรายได้เฉลี่ย 76,292 บาท เพิ่มขึ้นจากปี 2560 (73,230 บาท) จำนวน 3,062 บาท โดยอำเภอที่รายได้เฉลี่ยสูงที่สุด คืออำเภอนากลาง มีรายได้เฉลี่ย 83,323 บาท/คน/ปี

1.8 รายจ่ายเฉลี่ย (บาท/คน/ปี)

อำเภอ	จำนวน ครัวเรือน	จำนวนคน	รายจ่าย เฉลี่ย/คน/ปี
เมืองหนองบัวลำภู	28,489	85,256	48,079.71
นากลาง	17,400	60,857	48,719.85
โนนสัง	13,796	44,807	31,217.63
ศรีบุญเรือง	23,479	86,568	35,898.77
สุวรรณคูหา	12,096	43,324	39,494.20
นาวัง	6,983	20,421	37,517.57
รวม	102,243	341,233	41,167.40

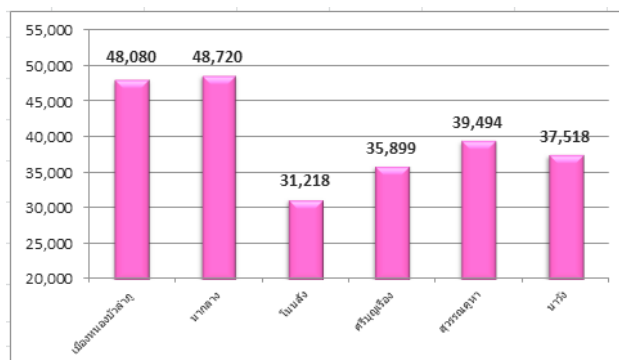

จากการสำรวจข้อมูล พบว่า รายจ่ายเฉลี่ยต่อคนต่อปีของคนหนองบัวลำภู ปี 2561 มีรายจ่ายเฉลี่ย 41,167 บาท ลดลงจากปี 2560 (41,652 บาท) จำนวน 485 บาท โดยอำเภอที่รายจ่ายเฉลี่ยสูงที่สุด คืออำเภอนากลาง มีรายจ่ายเฉลี่ย 48,719.85 บาท/คน/ปี

2. ผลการจัดเก็บข้อมูล จปฐ. ปี 2561 ทั้ง 5 หมวด 31 ตัวชี้วัด

2.1 หมวดที่ 1 สุขภาพ มี 7 ตัวชี้วัด

ตัวชี้วัด	จำนวนทั้งหมด	ไม่ผ่านเกณฑ์		หน่วยงานรับผิดชอบหลัก
		จำนวน	ร้อยละ	
1. เด็กแรกเกิดมีน้ำหนักไม่น้อยกว่า 2,500 กรัม (คน)	810	1	0.12	สาธารณสุขจังหวัด
2. เด็กแรกเกิดได้กินนมแม่อย่างเดียวน้อย 6 เดือนแรกติดต่อกัน (คน)	625	1	0.16	สาธารณสุขจังหวัด
3. เด็กแรกเกิดถึง 12 ปี ได้รับการฉีดวัคซีนป้องกันโรคครบตามตารางสร้างเสริมภูมิคุ้มกันโรค (คน)	39,179	-	-	สาธารณสุขจังหวัด
4. คริวเรือนกินอาหารถูกสุขลักษณะปลอดภัยและได้มาตรฐาน (คริวเรือน)	102,243	18	0.02	สาธารณสุขจังหวัด
5. คริวเรือนมีการใช้ยาเพื่อบำบัดบรรเทาอาการเจ็บป่วยเบื้องต้นอย่างเหมาะสม (คริวเรือน)	102,243	53	0.05	สาธารณสุขจังหวัด
6. คนอายุ 35 ปีขึ้นไป ได้รับการตรวจสุขภาพประจำปี (คน)	206,166	59	0.03	สาธารณสุขจังหวัด
7. คนอายุ 6 ปีขึ้นไป ออกกำลังกายอย่างน้อยสัปดาห์ละ 3 วันๆ ละ 30 นาที (คน)	327,990	133	0.04	การท่องเที่ยวและกีฬาจังหวัด

ผลการจัดเก็บข้อมูลฯ หมวดที่ 1 สุขภาพ จำนวน 7 ตัวชี้วัด

ตัวชี้วัดที่คนหนองบัวลำภูผ่านเกณฑ์ คือ

- 1) ตัวชี้วัดที่ 3 เด็กแรกเกิดถึง 12 ปี ได้รับการฉีดวัคซีนป้องกันโรค ครบตามตารางสร้างเสริมภูมิคุ้มกันฯ

ตัวชี้วัดที่คนหนองบัวลำภูไม่ผ่านเกณฑ์ เรียงลำดับจากมากไปหาน้อย คือ

- 1) ตัวชี้วัดที่ 2 เด็กแรกเกิดได้กินนมแม่อย่างเดียวน้อย 6 เดือนแรกติดต่อกัน ไม่ผ่านเกณฑ์ ร้อยละ 0.16
- 2) ตัวชี้วัดที่ 1 เด็กแรกเกิดมีน้ำหนักไม่น้อยกว่า 2,500 กรัม ไม่ผ่านเกณฑ์ ร้อยละ 0.12
- 3) ตัวชี้วัดที่ 5 คริวเรือนมีการใช้ยาเพื่อบำบัดบรรเทาอาการเจ็บป่วยฯ อย่างเหมาะสม ไม่ผ่านเกณฑ์ ร้อยละ 0.05
- 4) ตัวชี้วัดที่ 7 คนอายุ 6 ปีขึ้นไป ออกกำลังกายอย่างน้อยสัปดาห์ละ 3 วันๆ ละ 30 นาที ไม่ผ่านเกณฑ์ ร้อยละ 0.04
- 5) ตัวชี้วัดที่ 6 คนอายุ 35 ปีขึ้นไป ได้รับการตรวจสุขภาพประจำปี ไม่ผ่านเกณฑ์ ร้อยละ 0.03
- 6) ตัวชี้วัดที่ 4 คริวเรือนกินอาหารถูกสุขลักษณะ ปลอดภัยและได้มาตรฐาน ไม่ผ่านเกณฑ์ ร้อยละ 0.02

เปรียบเทียบรายอำเภอ

ตัวชี้วัดที่ 1 เด็กแรกเกิดมีน้ำหนักไม่น้อยกว่า 2,500 กรัม

อำเภอ	จำนวนทั้งหมด (คน)	ผ่านเกณฑ์		ไม่ผ่านเกณฑ์	
		จำนวน	ร้อยละ	จำนวน	ร้อยละ
เมืองหนองบัวลำภู	217	217	100.00	-	-
นากลาง	129	128	99.22	1	0.78
โนนสัง	74	74	100.00	-	-
ศรีบุญเรือง	213	213	100.00	-	-
สุวรรณคูหา	159	159	100.00	-	-
นาวัง	18	18	100.00	-	-
รวม	810	809	99.87	1	0.78

ตัวชี้วัดที่ 2 เด็กแรกเกิดได้กินนมแม่อย่างเดียว อย่างน้อย ๖ เดือนแรกติดต่อกัน

อำเภอ	จำนวนทั้งหมด (คน)	ผ่านเกณฑ์		ไม่ผ่านเกณฑ์	
		จำนวน	ร้อยละ	จำนวน	ร้อยละ
เมืองหนองบัวลำภู	172	172	100.00	-	-
นากลาง	103	102	99.03	1	0.97
โนนสัง	57	57	100.00	-	-
ศรีบุญเรือง	167	167	100.00	-	-
สุวรรณคูหา	113	113	100.00	-	-
นาวัง	13	13	100.00	-	-
รวม	625	624	99.84	1	0.97

ตัวชี้วัดที่ 3 เด็กแรกเกิดถึง 12 ปีได้รับการฉีดวัคซีนป้องกันโรค ครบตามตารางสร้างเสริมภูมิคุ้มกันฯ

อำเภอ	จำนวนทั้งหมด (คน)	ผ่านเกณฑ์		ไม่ผ่านเกณฑ์	
		จำนวน	ร้อยละ	จำนวน	ร้อยละ
เมืองหนองบัวลำภู	9,012	9,012	100.00	-	-
นากลาง	7,687	7,687	100.00	-	-
โนนสัง	4,319	4,319	100.00	-	-
ศรีบุญเรือง	10,280	10,280	100.00	-	-
สุวรรณคูหา	5,862	5,862	100.00	-	-
นาวัง	2,019	2,019	100.00	-	-
รวม	39,179	39,179	100.00	-	-

ตัวชี้วัดที่ 4 ครั้วเรือนกินอาหารถูกสุขลักษณะ ปลอดภัยและได้มาตรฐาน

อำเภอ	จำนวนทั้งหมด (คร.)	ผ่านเกณฑ์		ไม่ผ่านเกณฑ์	
		จำนวน	ร้อยละ	จำนวน	ร้อยละ
เมืองหนองบัวลำภู	28,489	28,484	99.98	5	0.02
นากลาง	17,400	17,395	99.97	5	0.03
โนนสัง	13,796	13,796	100.00	-	-
ศรีบุญเรือง	23,479	23,478	100.00	1	0.00
สุวรรณคูหา	12,096	12,089	99.94	7	0.06
นาหว้า	6,983	6,983	100.00	-	-
รวม	102,243	102,225	99.98	8	0.11

ตัวชี้วัดที่ 5 ครั้วเรือนมีการใช้ยาเพื่อบำบัด บรรเทาอาการเจ็บป่วยเบื้องต้นอย่างเหมาะสม

อำเภอ	จำนวนทั้งหมด (คร.)	ผ่านเกณฑ์		ไม่ผ่านเกณฑ์	
		จำนวน	ร้อยละ	จำนวน	ร้อยละ
เมืองหนองบัวลำภู	28,489	28,479	99.96	10	0.04
นากลาง	17,400	17,386	99.92	14	0.08
โนนสัง	13,796	13,796	100.00	-	-
ศรีบุญเรือง	23,479	23,478	100.00	1	0.00
สุวรรณคูหา	12,096	12,068	99.77	28	0.23
นาหว้า	6,983	6,983	100.00	-	-
รวม	102,243	102,190	99.94	53	0.09

ตัวชี้วัดที่ 6 คนอายุ 35 ปีขึ้นไป ได้รับการตรวจสุขภาพประจำปี

อำเภอ	จำนวนทั้งหมด (คน)	ผ่านเกณฑ์		ไม่ผ่านเกณฑ์	
		จำนวน	ร้อยละ	จำนวน	ร้อยละ
เมืองหนองบัวลำภู	53,686	53,674	99.98	12	0.02
นากลาง	35,834	35,809	99.93	25	0.07
โนนสัง	28,633	28,633	100.00	-	-
ศรีบุญเรือง	50,093	50,080	99.97	13	0.03
สุวรรณคูหา	24,590	24,581	99.96	9	0.04
นาหว้า	13,330	13,330	100.00	-	-
รวม	206,166	206,107	99.97	59	0.04

ตัวชี้วัดที่ 7 คนอายุ 6 ปีขึ้นไป ออกกำลังกายอย่างน้อยสัปดาห์ละ 3 วันๆละ 30 นาที

อำเภอ	จำนวนทั้งหมด (คน)	ผ่านเกณฑ์		ไม่ผ่านเกณฑ์	
		จำนวน	ร้อยละ	จำนวน	ร้อยละ
เมืองหนองบัวลำภู	82,256	82,174	99.90	82	0.10
นากลาง	58,113	58,106	99.99	7	0.01
โนนสัง	43,449	43,449	100.00	-	-
ศรีบุญเรือง	83,069	83,065	100.00	4	0.00
สุวรรณคูหา	41,326	41,286	99.90	40	0.10
นาวัง	19,777	19,777	100.00	-	-
รวม	327,990	327,857	99.97	133	0.21

2.2 หมวดที่ 2 สภาพแวดล้อม มี 7 ตัวชี้วัด

ตัวชี้วัด	จำนวน ทั้งหมด	ไม่ผ่านเกณฑ์		หน่วยงานรับผิดชอบหลัก
		จำนวน	ร้อยละ	
8. คราวเรือนมีความมั่นคงในที่อยู่อาศัย และบ้านมีสภาพคงทนถาวร (คราวเรือน)	102,243	28	0.03	พัฒนาสังคมฯ
9. คราวเรือนมีน้ำสะอาดสำหรับดื่มและบริโภคเพียงพอตลอดปี (คราวเรือน)	102,243	0	0.00	ป้องกันและบรรเทาสาธารณภัย
10. คราวเรือนมีน้ำใช้เพียงพอตลอดปี (คราวเรือน)	102,243	0	0.00	ป้องกันและบรรเทาสาธารณภัย
11. คราวเรือนมีการจัดบ้านเรือนเป็นระเบียบเรียบร้อย สะอาด และถูกสุขลักษณะ (คราวเรือน)	102,243	113	0.11	สาธารณสุขจังหวัด
12. คราวเรือนไม่ถูกรบกวนจากมลพิษ (คราวเรือน)	102,243	98	0.10	อุตสาหกรรมจังหวัด
13. คราวเรือนมีการป้องกันอุบัติเหตุและภัยธรรมชาติอย่างถูกวิธี (คราวเรือน)	102,243	189	0.18	ป้องกันและบรรเทาสาธารณภัย
14. คราวเรือนมีความปลอดภัยในชีวิตและทรัพย์สิน (คราวเรือน)	102,243	13	0.01	กองกำกับการตำรวจภูธร

ผลการจัดเก็บข้อมูล หมวดที่ 2 สภาพแวดล้อม จำนวน 7 ตัวชี้วัด

ตัวชี้วัดที่คนหนองบัวลำภูผ่านเกณฑ์ จำนวน 2 ตัวชี้วัด คือ

- 1) ตัวชี้วัดที่ 9 คราวเรือนมีน้ำสะอาดสำหรับดื่มและบริโภคเพียงพอตลอดปี
- 2) ตัวชี้วัดที่ 10 คราวเรือนมีน้ำใช้เพียงพอตลอดปี

ตัวชี้วัดที่คนหนองบัวลำภูไม่ผ่านเกณฑ์ เรียงลำดับจากมากไปหาน้อย คือ

- 1) ตัวชี้วัดที่ 13 คราวเรือนมีการป้องกันอุบัติเหตุและภัยธรรมชาติอย่างถูกวิธี ไม่ผ่านเกณฑ์ ร้อยละ 0.18
- 2) ตัวชี้วัดที่ 11 คราวเรือนมีการจัดบ้านเรือนเป็นระเบียบเรียบร้อย สะอาด ถูกสุขลักษณะ ไม่ผ่านเกณฑ์ ร้อยละ 0.11
- 3) ตัวชี้วัดที่ 12 คราวเรือนไม่ถูกรบกวนจากมลพิษ ไม่ผ่านเกณฑ์ ร้อยละ 0.10
- 4) ตัวชี้วัดที่ 8 คราวเรือนมีความมั่นคงในที่อยู่อาศัยและบ้านมีสภาพคงทนถาวร ไม่ผ่านเกณฑ์ ร้อยละ 0.03
- 5) ตัวชี้วัดที่ 14 คราวเรือนมีความปลอดภัยในชีวิตและทรัพย์สิน ไม่ผ่านเกณฑ์ ร้อยละ 0.01

เปรียบเทียบรายอำเภอ

ตัวชี้วัดที่ 8 ครรว์เรือนมีความมั่นคงในที่อยู่อาศัยและบ้านมีสภาพคงทนถาวร

อำเภอ	จำนวนทั้งหมด (คร.)	ผ่านเกณฑ์		ไม่ผ่านเกณฑ์	
		จำนวน	ร้อยละ	จำนวน	ร้อยละ
เมืองหนองบัวลำภู	28,489	28,485	99.99	4	0.01
นากลาง	17,400	17,388	99.93	12	0.07
โนนสัง	13,796	13,796	100.00	-	-
ศรีบุญเรือง	23,479	23,475	99.98	4	0.02
สุวรรณคูหา	12,096	12,092	99.97	4	0.03
นาวัง	6,983	6,979	99.94	4	0.06
รวม	102,243	102,215	99.97	28	0.04

ตัวชี้วัดที่ 9 ครรว์เรือนมีน้ำสะอาดสำหรับดื่มและบริโภคเพียงพอตลอดปี

อำเภอ	จำนวนทั้งหมด (คร.)	ผ่านเกณฑ์		ไม่ผ่านเกณฑ์	
		จำนวน	ร้อยละ	จำนวน	ร้อยละ
เมืองหนองบัวลำภู	28,489	28,489	100.00	-	-
นากลาง	17,400	17,400	100.00	-	-
โนนสัง	13,796	13,796	100.00	-	-
ศรีบุญเรือง	23,479	23,479	100.00	-	-
สุวรรณคูหา	12,096	12,096	100.00	-	-
นาวัง	6,983	6,983	100.00	-	-
รวม	102,243	102,243	100.00	-	-

ตัวชี้วัดที่ 10 ครรว์เรือนมีน้ำใช้เพียงพอตลอดปี

อำเภอ	จำนวนทั้งหมด (คร.)	ผ่านเกณฑ์		ไม่ผ่านเกณฑ์	
		จำนวน	ร้อยละ	จำนวน	ร้อยละ
เมืองหนองบัวลำภู	28,489	28,489	100.00	-	-
นากลาง	17,400	17,400	100.00	-	-
โนนสัง	13,796	13,796	100.00	-	-
ศรีบุญเรือง	23,479	23,479	100.00	-	-
สุวรรณคูหา	12,096	12,096	100.00	-	-
นาวัง	6,983	6,983	100.00	-	-
รวม	102,243	102,243	100.00	-	-

ตัวชี้วัดที่ 11 คริวเรือนมีการจัดบ้านเรือนเป็นระเบียบเรียบร้อยสะอาด ถูกสุขลักษณะ

อำเภอ	จำนวนทั้งหมด (คร.)	ผ่านเกณฑ์		ไม่ผ่านเกณฑ์	
		จำนวน	ร้อยละ	จำนวน	ร้อยละ
เมืองหนองบัวลำภู	28,489	28,471	99.94	18	0.06
นากลาง	17,400	17,375	99.86	25	0.14
โนนสัง	13,796	13,796	100.00	-	-
ศรีบุญเรือง	23,479	23,473	99.97	6	0.03
สุวรรณคูหา	12,096	12,032	99.47	64	0.53
นาวัง	6,983	6,983	100.00	-	-
รวม	102,243	102,130	99.87	113	0.19

ตัวชี้วัดที่ 12 คริวเรือนไม่ถูกรบกวนจากมลพิษ

อำเภอ	จำนวนทั้งหมด (คร.)	ผ่านเกณฑ์		ไม่ผ่านเกณฑ์	
		จำนวน	ร้อยละ	จำนวน	ร้อยละ
เมืองหนองบัวลำภู	28,489	28,456	99.88	33	0.12
นากลาง	17,400	17,360	99.77	40	0.23
โนนสัง	13,796	13,796	100.00	-	-
ศรีบุญเรือง	23,479	23,477	99.99	2	0.01
สุวรรณคูหา	12,096	12,073	99.81	23	0.19
นาวัง	6,983	6,983	100.00	-	-
รวม	102,243	102,145	99.91	98	0.14

ตัวชี้วัดที่ 13 คริวเรือนมีการป้องกันอุบัติเหตุและภัยธรรมชาติอย่างถูกวิธี

อำเภอ	จำนวนทั้งหมด (คร.)	ผ่านเกณฑ์		ไม่ผ่านเกณฑ์	
		จำนวน	ร้อยละ	จำนวน	ร้อยละ
เมืองหนองบัวลำภู	28,489	28,390	99.65	99	0.35
นากลาง	17,400	17,336	99.63	64	0.37
โนนสัง	13,796	13,796	100.00	-	-
ศรีบุญเรือง	23,479	23,469	99.96	10	0.04
สุวรรณคูหา	12,096	12,080	99.87	16	0.13
นาวัง	6,983	6,983	100.00	-	-
รวม	102,243	102,054	99.85	189	0.22

ตัวชี้วัดที่ 14 ครรวัเรียนมีความปลอดภัยในชีวิตและทรัพย์สิน

อำเภอ	จำนวนทั้งหมด (คร.)	ผ่านเกณฑ์		ไม่ผ่านเกณฑ์	
		จำนวน	ร้อยละ	จำนวน	ร้อยละ
เมืองหนองบัวลำภู	28,489	28,486	99.99	3	0.01
นากลาง	17,400	17,394	99.97	6	0.03
โนนสัง	13,796	13,796	100.00	-	-
ศรีบุญเรือง	23,479	23,479	100.00	0	0.00
สุวรรณคูหา	12,096	12,093	99.98	3	0.02
นาวัง	6,983	6,982	99.99	1	0.01
รวม	102,243	102,230	99.99	13	0.01

2.3 หมวดที่ 3 การศึกษา มี 5 ตัวชี้วัด

ตัวชี้วัด	จำนวน ทั้งหมด (คน)	ไม่ผ่านเกณฑ์		หน่วยงานรับผิดชอบหลัก
		จำนวน	ร้อยละ	
15. เด็กอายุ 3 - 5 ปีเต็ม ได้รับการเลี้ยงดูเตรียมความพร้อมก่อนวัยเรียน	9,056	0	0.00	สพป.นภ. เขต 1 และ 2
16. เด็กอายุ 6 -14 ปี ได้รับการศึกษาภาคบังคับ 9 ปี	33,966	27	0.08	สพป.นภ. เขต 1,2 และ สพม.นภ. เขต 19
17. เด็กจบชั้น ม.3 ได้เรียนต่อชั้น ม.4 หรือเทียบเท่า	865	20	2.31	สพป.นภ. เขต 1,2 และ สพม.นภ. เขต 19
18. เด็กจบการศึกษาบังคับ 9 ปี ที่ไม่ได้เรียนต่อและยังไม่มีงานทำ ได้รับการฝึกอบรมอาชีพ	77	0	0.00	สนง.กศน.
19. คนอายุ 15 - 60 ปีเต็ม อ่าน เขียน ภาษาไทยและคิดเลขอย่างง่ายได้	233,721	0	0.00	สนง.กศน.

ผลการจัดเก็บข้อมูล หมวดที่ 3 การศึกษา จำนวน 5 ตัวชี้วัด

ตัวชี้วัดที่คนหนองบัวลำภูผ่านเกณฑ์ จำนวน 3 ตัวชี้วัด คือ

- 1) ตัวชี้วัดที่ 15 เด็กอายุ 3-5 ปีเต็ม ได้รับการเลี้ยงดูเตรียมความพร้อมก่อนวัยเรียน
- 2) ตัวชี้วัดที่ 18 เด็กจบการศึกษาภาคบังคับ 9 ปีที่ ไม่ได้เรียนต่อและยังไม่มีงานทำ ไม่ได้รับการอบรมอาชีพ
- 3) ตัวชี้วัดที่ 19 คนอายุ 15-60 ปีเต็ม อ่าน เขียนภาษาไทย และคิดเลขอย่างง่ายได้

ตัวชี้วัดที่คนหนองบัวลำภูไม่ผ่านเกณฑ์ เรียงลำดับจากมากไปหาน้อย คือ

- 1) ตัวชี้วัดที่ 17 เด็กจบชั้น ม.3 ได้เรียนต่อชั้น ม.4 หรือเทียบเท่า ไม่ผ่านเกณฑ์ ร้อยละ 2.31
- 2) ตัวชี้วัดที่ 16 เด็กอายุ 6-14 ปี ได้รับการศึกษาภาคบังคับ 9 ปี ไม่ผ่านเกณฑ์ ร้อยละ 0.08 (ระบบคำนวณให้เด็กอายุ 6 ขวบที่กำลังเรียนอนุบาลให้ไม่ผ่านเกณฑ์ในข้อนี้)

เปรียบเทียบรายอำเภอ

ตัวชี้วัดที่ 15 เด็กอายุ 3-5 ปี ได้รับการเลี้ยงดูเตรียมความพร้อมก่อนวัยเรียน

อำเภอ	จำนวนทั้งหมด (คน)	ผ่านเกณฑ์		ไม่ผ่านเกณฑ์	
		จำนวน	ร้อยละ	จำนวน	ร้อยละ
เมืองหนองบัวลำภู	2,048	2,048	100.00	-	-
นากลาง	1,878	1,878	100.00	-	-
โนนสัง	959	959	100.00	-	-
ศรีบุญเรือง	2,362	2,362	100.00	-	-
สุวรรณคูหา	1,336	1,336	100.00	-	-
นาวัง	473	473	100.00	-	-
รวม	9,056	9,056	100.00	-	-

ตัวชี้วัดที่ 16 เด็กอายุ 6-14 ปี ได้รับการศึกษาภาคบังคับ 9 ปี

อำเภอ	จำนวนทั้งหมด (คน)	ผ่านเกณฑ์		ไม่ผ่านเกณฑ์	
		จำนวน	ร้อยละ	จำนวน	ร้อยละ
เมืองหนองบัวลำภู	7,950	7,945	99.94	5	0.06
นากลาง	6,389	6,385	99.94	4	0.06
โนนสัง	3,928	3,925	99.92	3	0.08
ศรีบุญเรือง	8,867	8,863	99.95	4	0.05
สุวรรณคูหา	5,021	5,012	99.82	9	0.18
นาวัง	1,811	1,809	99.89	2	0.11
รวม	33,966	33,939	99.91	27	0.09

ตัวชี้วัดที่ 17 เด็กจบชั้น ม.3 ได้เรียนต่อชั้น ม.4 หรือเทียบเท่า

อำเภอ	จำนวนทั้งหมด (คน)	ผ่านเกณฑ์		ไม่ผ่านเกณฑ์	
		จำนวน	ร้อยละ	จำนวน	ร้อยละ
เมืองหนองบัวลำภู	320	310	96.88	10	3.13
นากลาง	151	148	98.01	3	1.99
โนนสัง	111	111	100.00	-	-
ศรีบุญเรือง	108	108	100.00	-	-
สุวรรณคูหา	158	151	95.57	7	4.43
นาวัง	17	17	100.00	-	-
รวม	33,966	33,939	99.91	27	0.09

ตัวชี้วัดที่ 18 เด็กจบการศึกษาภาคบังคับ 9 ปี ที่ไม่ได้เรียนต่อและยังไม่มียานทำ ได้รับการฝึกอบรมด้านอาชีพ

อำเภอ	จำนวนทั้งหมด (คน)	ผ่านเกณฑ์		ไม่ผ่านเกณฑ์	
		จำนวน	ร้อยละ	จำนวน	ร้อยละ
เมืองหนองบัวลำภู	16	16	100.00	-	-
นากลาง	8	8	100.00	-	-
โนนสัง	3	3	100.00	-	-
ศรีบุญเรือง	36	36	100.00	-	-
สุวรรณคูหา	7	7	100.00	-	-
นาวัง	7	7	100.00	-	-
รวม	77	77	100.00	-	-

ตัวชี้วัดที่ 19 คนอายุ 15-60 ปี อ่าน เขียนภาษาไทย และคิดเลขอย่างง่ายได้

อำเภอ	จำนวนทั้งหมด (คน)	ผ่านเกณฑ์		ไม่ผ่านเกณฑ์	
		จำนวน	ร้อยละ	จำนวน	ร้อยละ
เมืองหนองบัวลำภู	58,076	58,076	100.00	-	-
นากลาง	41,168	41,168	100.00	-	-
โนนสัง	30,343	30,343	100.00	-	-
ศรีบุญเรือง	60,528	60,528	100.00	-	-
สุวรรณคูหา	29,912	29,912	100.00	-	-
นาวัง	13,694	13,694	100.00	-	-
รวม	233,721	233,721	100.00	-	-

2.4 หมวดที่ 4 การมีงานทำและรายได้ มี 4 ตัวชี้วัด

ตัวชี้วัด	จำนวน ทั้งหมด	ไม่ผ่านเกณฑ์		หน่วยงานรับผิดชอบหลัก
		จำนวน	ร้อยละ	
20. คนอายุ 15 – 59 ปี มีอาชีพและรายได้ (คน)	209,839	131	0.06	แรงงานจังหวัด
21. คนอายุมากกว่า 60 ปีขึ้นไป มีอาชีพและ รายได้ (คน)	60,769	638	1.05	พัฒนาสังคมฯ
22. รายได้เฉลี่ยของครัวเรือนต่อปี : ปี 2560 ใช้เกณฑ์ไม่น้อยกว่า 38,000 บาทต่อปี (ครัวเรือน)	102,243	151	0.15	พัฒนาชุมชนฯ, พาณิชยฯ, ประมงฯ, เกษตรฯ, อุตสาหกรรมฯ
23. ครัวเรือนมีการเก็บออมเงิน (ครัวเรือน)	102,243	5,460	5.34	พัฒนาชุมชนจังหวัด

ผลการจัดเก็บข้อมูล หมวดที่ 4 การมีงานทำและรายได้ จำนวน 4 ตัวชี้วัด
ไม่มีตัวชี้วัดที่ผ่านเกณฑ์

ตัวชี้วัดที่คนหนองบัวลำภูไม่ผ่านเกณฑ์ เรียงลำดับจากมากไปหาน้อย คือ

- 1) ตัวชี้วัดที่ 23 ครัวเรือนมีการเก็บออมเงิน ไม่ผ่านเกณฑ์ ร้อยละ 5.34
- 2) ตัวชี้วัดที่ 21 คนอายุมากกว่า 60 ปีขึ้นไป มีอาชีพและรายได้ ไม่ผ่านเกณฑ์ ร้อยละ 1.05
- 3) ตัวชี้วัดที่ 22 รายได้เฉลี่ยของครัวเรือนต่อปี (ไม่น้อยกว่า 38,000 บาทต่อปี) ไม่ผ่านเกณฑ์ ร้อยละ 0.15
- 4) ตัวชี้วัดที่ 20 คนอายุ 15 – 59 ปี มีอาชีพและมีรายได้ ไม่ผ่านเกณฑ์ ร้อยละ 0.06

เปรียบเทียบรายอำเภอ

ตัวชี้วัดที่ 20 คนอายุ 15-59 ปี มีอาชีพและรายได้

อำเภอ	จำนวนทั้งหมด (คน)	ผ่านเกณฑ์		ไม่ผ่านเกณฑ์	
		จำนวน	ร้อยละ	จำนวน	ร้อยละ
เมืองหนองบัวลำภู	52,331	52,331	100.00	-	-
นากลาง	36,775	36,765	99.97	10	0.03
โนนสัง	27,400	27,396	99.99	4	0.01
ศรีบุญเรือง	54,214	54,206	99.99	8	0.01
สุวรรณคูหา	26,685	26,576	99.59	109	0.41
นาวัง	12,434	12,434	100.00	-	-
รวม	209,839	209,708	99.92	131	0.12

ตัวชี้วัดที่ 21 คนอายุมากกว่า 60 ปีขึ้นไป มีอาชีพและรายได้

อำเภอ	จำนวนทั้งหมด (คน)	ผ่านเกณฑ์		ไม่ผ่านเกณฑ์	
		จำนวน	ร้อยละ	จำนวน	ร้อยละ
เมืองหนองบัวลำภู	16,480	16,334	99.11	146	0.89
นากลาง	10,588	10,521	99.37	67	0.63
โนนสัง	9,191	9,160	99.66	31	0.34
ศรีบุญเรือง	13,777	13,737	99.71	40	0.29
สุวรรณคูหา	6,478	6,125	94.55	353	5.45
นาวัง	4,255	4,254	99.98	1	0.02
รวม	60,769	60,131	98.73	638	1.27

ตัวชี้วัดที่ 22 รายได้เฉลี่ยของครัวเรือนต่อปี (ไม่น้อยกว่า 38,000 บาทต่อปี)

อำเภอ	จำนวนทั้งหมด (คร.)	ผ่านเกณฑ์		ไม่ผ่านเกณฑ์	
		จำนวน	ร้อยละ	จำนวน	ร้อยละ
เมืองหนองบัวลำภู	28,489	28,454	99.88	35	0.12
นากลาง	17,400	17,348	99.70	52	0.30
โนนสัง	13,796	13,794	99.99	2	0.01
ศรีบุญเรือง	23,479	23,457	99.91	22	0.09
สุวรรณคูหา	12,096	12,061	99.71	35	0.29
นาวัง	6,983	6,978	99.93	5	0.07
รวม	102,243	102,092	99.85	151	0.15

ตัวชี้วัดที่ 23 คริวเรือนมีการเก็บออม

อำเภอ	จำนวนทั้งหมด (คร.)	ผ่านเกณฑ์		ไม่ผ่านเกณฑ์	
		จำนวน	ร้อยละ	จำนวน	ร้อยละ
เมืองหนองบัวลำภู	28,489	25,815	90.61	2,674	9.39
นากลาง	17,400	16,457	94.58	943	5.42
โนนสัง	13,796	13,002	94.24	794	5.76
ศรีบุญเรือง	23,479	23,308	99.27	171	0.73
สุวรรณคูหา	12,096	11,219	92.75	877	7.25
นาวัง	6,983	6,982	99.99	1	0.01
รวม	102,243	96,783	95.24	5,460	4.76

2.5 หมวดที่ 5 ค่านิยม มี 8 ตัวชี้วัด

ตัวชี้วัด	จำนวน ทั้งหมด	ไม่ผ่านเกณฑ์		หน่วยงานรับผิดชอบหลัก
		จำนวน	ร้อยละ	
24. คนในครัวเรือนไม่ดื่มสุรา (คน)	341,233	24,035	7.04	สาธารณสุขจังหวัด
25. คนในครัวเรือนไม่สูบบุหรี่ (คน)	341,233	21,918	6.42	สาธารณสุขจังหวัด
26. คนอายุ 6 ปีขึ้นไป ปฏิบัติกิจกรรมทางศาสนาอย่างน้อยสัปดาห์ละ 1 ครั้ง (คน)	327,990	91	0.03	สำนักงานพระพุทธศาสนา
27. ผู้สูงอายุ ได้รับการดูแลจากครอบครัว ชุมชน ภาครัฐหรือภาคเอกชน (คน)	61,106	0	0.00	พัฒนาสังคมฯ
28. ผู้พิการ ได้รับการดูแลจากครอบครัว ชุมชน ภาครัฐหรือภาคเอกชน (คน)	4,404	0	0.00	พัฒนาสังคมฯ
29. ผู้ป่วยโรคเรื้อรังได้รับการดูแลจากครอบครัว ชุมชน ภาครัฐหรือภาคเอกชน (คน)	3,152	0	0.00	สาธารณสุขจังหวัดฯ พัฒนาสังคมฯ
30. ครัวเรือนมีส่วนร่วมทำกิจกรรมสาธารณะเพื่อประโยชน์ชุมชน (ครัวเรือน)	102,243	12	0.01	พัฒนาชุมชนจังหวัด
31. ครอบครัวมีความอบอุ่น (ครัวเรือน)	102,243	244	0.24	พัฒนาสังคมฯ ท้องถิ่นจังหวัดฯ

ผลการจัดเก็บข้อมูล หมวดที่ 5 ค่านิยม จำนวน 8 ตัวชี้วัด

ตัวชี้วัดที่คนหนองบัวลำภูผ่านเกณฑ์ จำนวน 3 ตัวชี้วัด คือ

- 1) ตัวชี้วัดที่ 27 ผู้สูงอายุ ได้รับการดูแลจากครอบครัว ชุมชน ภาครัฐหรือภาคเอกชน
- 2) ตัวชี้วัดที่ 28 ผู้พิการ ได้รับการดูแลจากครอบครัว ชุมชน ภาครัฐหรือภาคเอกชน
- 3) ตัวชี้วัดที่ 29 ผู้ป่วยโรคเรื้อรัง ได้รับการดูแลจากครอบครัว ชุมชน ภาครัฐหรือภาคเอกชน

ตัวชี้วัดที่คนหนองบัวลำภูไม่ผ่านเกณฑ์ เรียงลำดับจากมากไปหาน้อย คือ

- 1) ตัวชี้วัดที่ 24 คนในครัวเรือนไม่ดื่มสุรา ไม่ผ่านเกณฑ์ ร้อยละ 7.04
- 2) ตัวชี้วัดที่ 25 คนในครัวเรือนไม่สูบบุหรี่ ไม่ผ่านเกณฑ์ ร้อยละ 6.42
- 3) ตัวชี้วัดที่ 31 ครอบครัวมีความอบอุ่น ไม่ผ่านเกณฑ์ ร้อยละ 0.24
- 4) ตัวชี้วัดที่ 26 คนอายุ 6 ปีขึ้นไป ปฏิบัติกิจกรรมทางศาสนาอย่างน้อยสัปดาห์ละ 1 ครั้ง ไม่ผ่านเกณฑ์ ร้อยละ 0.03
- 5) ตัวชี้วัดที่ 30 ครัวเรือนมีส่วนร่วมทำกิจกรรมสาธารณะประโยชน์ฯ ไม่ผ่านเกณฑ์ ร้อยละ 0.01

เปรียบเทียบรายอำเภอ

ตัวชี้วัดที่ 24 คนในครัวเรือนไม่ดื่มสุรา

อำเภอ	จำนวนทั้งหมด (คน)	ผ่านเกณฑ์		ไม่ผ่านเกณฑ์	
		จำนวน	ร้อยละ	จำนวน	ร้อยละ
เมืองหนองบัวลำภู	85,256	81,322	95.39	3,934	4.61
นากลาง	60,857	57,301	94.16	3,556	5.84
โนนสัง	44,807	41,660	92.98	3,147	7.02
ศรีบุญเรือง	86,568	78,427	90.60	8,141	9.40
สุวรรณคูหา	43,324	39,250	90.60	4,074	9.40
นาวัง	20,421	19,238	94.21	1,183	5.79
รวม	341,233	317,198	92.99	24,035	7.01

ตัวชี้วัดที่ 25 คนในครัวเรือนไม่สูบบุหรี่

อำเภอ	จำนวนทั้งหมด (คน)	ผ่านเกณฑ์		ไม่ผ่านเกณฑ์	
		จำนวน	ร้อยละ	จำนวน	ร้อยละ
เมืองหนองบัวลำภู	85,256	81,206	95.25	4,050	4.75
นากลาง	60,857	57,930	95.19	2,927	4.81
โนนสัง	44,807	41,996	93.73	2,811	6.27
ศรีบุญเรือง	86,568	79,809	92.19	6,759	7.81
สุวรรณคูหา	43,324	39,064	90.17	4,260	9.83
นาวัง	20,421	19,310	94.56	1,111	5.44
รวม	341,233	319,315	93.52	21,918	6.49

ตัวชี้วัดที่ 26 คนอายุ 6 ปีขึ้นไป ปฏิบัติกิจกรรมทางศาสนาอย่างน้อยสัปดาห์ละ 1 ครั้ง

อำเภอ	จำนวนทั้งหมด (คน)	ผ่านเกณฑ์		ไม่ผ่านเกณฑ์	
		จำนวน	ร้อยละ	จำนวน	ร้อยละ
เมืองหนองบัวลำภู	82,256	82,224	99.96	32	0.04
นากลาง	58,113	58,071	99.93	42	0.07
โนนสัง	43,449	43,449	100.00	-	-
ศรีบุญเรือง	83,069	83,062	99.99	7	0.01
สุวรรณคูหา	41,326	41,316	99.98	10	0.02
นาวัง	19,777	19,777	100.00	-	-
รวม	327,990	327,899	99.98	91	0.04

ตัวชี้วัดที่ 27 ผู้สูงอายุ ได้รับการเลี้ยงดูจากครอบครัว ชุมชน ภาครัฐหรือภาคเอกชน

อำเภอ	จำนวนทั้งหมด (คน)	ผ่านเกณฑ์		ไม่ผ่านเกณฑ์	
		จำนวน	ร้อยละ	จำนวน	ร้อยละ
เมืองหนองบัวลำภู	16,548	16,548	100.00	-	-
นากลาง	10,643	10,643	100.00	-	-
โนนสัง	9,240	9,240	100.00	-	-
ศรีบุญเรือง	13,861	13,861	100.00	-	-
สุวรรณคูหา	6,538	6,538	100.00	-	-
นาวัง	4,276	4,276	100.00	-	-
รวม	61,106	61,106	100.00	-	-

ตัวชี้วัดที่ 28 ผู้พิการ ได้รับการเลี้ยงดูจากครอบครัว ชุมชน ภาครัฐหรือภาคเอกชน

อำเภอ	จำนวนทั้งหมด (คน)	ผ่านเกณฑ์		ไม่ผ่านเกณฑ์	
		จำนวน	ร้อยละ	จำนวน	ร้อยละ
เมืองหนองบัวลำภู	1,268	1,268	100.00	-	-
นากลาง	683	683	100.00	-	-
โนนสัง	467	467	100.00	-	-
ศรีบุญเรือง	1,266	1,266	100.00	-	-
สุวรรณคูหา	546	546	100.00	-	-
นาวัง	174	174	100.00	-	-
รวม	4,404	4,404	100.00	-	-

ตัวชี้วัดที่ 29 ผู้ป่วยโรคเรื้อรัง ได้รับการเลี้ยงดูจากครอบครัว ชุมชน ภาครัฐหรือภาคเอกชน

อำเภอ	จำนวนทั้งหมด (คน)	ผ่านเกณฑ์		ไม่ผ่านเกณฑ์	
		จำนวน	ร้อยละ	จำนวน	ร้อยละ
เมืองหนองบัวลำภู	825	825	100.00	-	-
นากลาง	637	637	100.00	-	-
โนนสัง	388	388	100.00	-	-
ศรีบุญเรือง	698	698	100.00	-	-
สุวรรณคูหา	403	403	100.00	-	-
นาวัง	201	201	100.00	-	-
รวม	3,152	3,152	100.00	-	-

ตัวชี้วัดที่ 30 คริวเรือมีส่วนร่วมทำกิจกรรมสาธารณะเพื่อประโยชน์ของชุมชน

อำเภอ	จำนวนทั้งหมด (คร)	ผ่านเกณฑ์		ไม่ผ่านเกณฑ์	
		จำนวน	ร้อยละ	จำนวน	ร้อยละ
เมืองหนองบัวลำภู	28,489	28,489	100.00	-	-
นากลาง	17,400	17,394	99.97	6	0.03
โนนสัง	13,796	13,796	100.00	-	-
ศรีบุญเรือง	23,479	23,476	99.99	3	0.01
สุวรรณคูหา	12,096	12,093	99.98	3	0.02
นาวัง	6,983	6,983	100.00	-	-
รวม	102,231	102,231	99.99	12	0.02

ตัวชี้วัดที่ 31 ครอบครัวมีความอบอุ่น

อำเภอ	จำนวนทั้งหมด (คร)	ผ่านเกณฑ์		ไม่ผ่านเกณฑ์	
		จำนวน	ร้อยละ	จำนวน	ร้อยละ
เมืองหนองบัวลำภู	28,489	28,311	99.38	178	0.62
นากลาง	17,400	17,368	99.82	32	0.18
โนนสัง	13,796	13,796	100.00	-	-
ศรีบุญเรือง	23,479	23,471	99.97	8	0.03
สุวรรณคูหา	12,096	12,070	99.79	26	0.21
นาวัง	6,983	6,983	100.00	-	-
รวม	102,243	101,999	99.83	244	0.26

3. ปัญหาที่ควรได้รับการแก้ไขของคนหนองบัวลำภู 5 ลำดับแรก

(ร้อยละตัวชี้วัดที่ตกเกณฑ์ 5 ลำดับแรกเรียงลำดับจากมากไปน้อย)

1) ตัวชี้วัดที่ 24 คนในครัวเรือนไม่ดื่มสุรา สํารวจจากทั้งหมด 341,233 คน ไม่ผ่านเกณฑ์ จำนวน 24,035 คน คิดเป็นร้อยละ 7.04

2) ตัวชี้วัดที่ 25 คนในครัวเรือนไม่สูบบุหรี่ สํารวจจากทั้งหมด 341,233 คน ไม่ผ่านเกณฑ์ จำนวน 21,918 คน คิดเป็นร้อยละ 6.42

3) ตัวชี้วัดที่ 23 ครัวเรือนมีการเก็บออมเงิน สํารวจจากทั้งหมด 102,243 ครัวเรือน ไม่ผ่านเกณฑ์จำนวน 5,460 ครัวเรือน คิดเป็นร้อยละ 5.34

4) ตัวชี้วัดที่ 17 เด็กจบชั้น ม.3 ได้เรียนต่อชั้น ม.4 หรือเทียบเท่า สํารวจจากทั้งหมด 865 คน ไม่ผ่านเกณฑ์ จำนวน 20 คน คิดเป็นร้อยละ 2.31

5) ตัวชี้วัดที่ 21 คนอายุ 60 ปีขึ้นไป มีอาชีพและรายได้ สํารวจจากทั้งหมด 60,769 ครัวเรือน ไม่ผ่านเกณฑ์ จำนวน 638 ครัวเรือน คิดเป็นร้อยละ 1.05

ปัญหาที่ควรได้รับการแก้ไขของคนหนองบัวลำภู 5 ลำดับแรก

- ตัวชี้วัดที่ 24 คนในครัวเรือนไม่ดื่มสุรา
- ตัวชี้วัดที่ 25 คนในครัวเรือนไม่สูบบุหรี่
- ตัวชี้วัดที่ 23 ครัวเรือนมีการเก็บออมเงิน
- ตัวชี้วัดที่ 17 เด็กจบชั้น ม.3 ได้เรียนต่อชั้น ม.4 หรือเทียบเท่า
- ตัวชี้วัดที่ 21 คนอายุ 60 ปีขึ้นไป มีอาชีพและรายได้

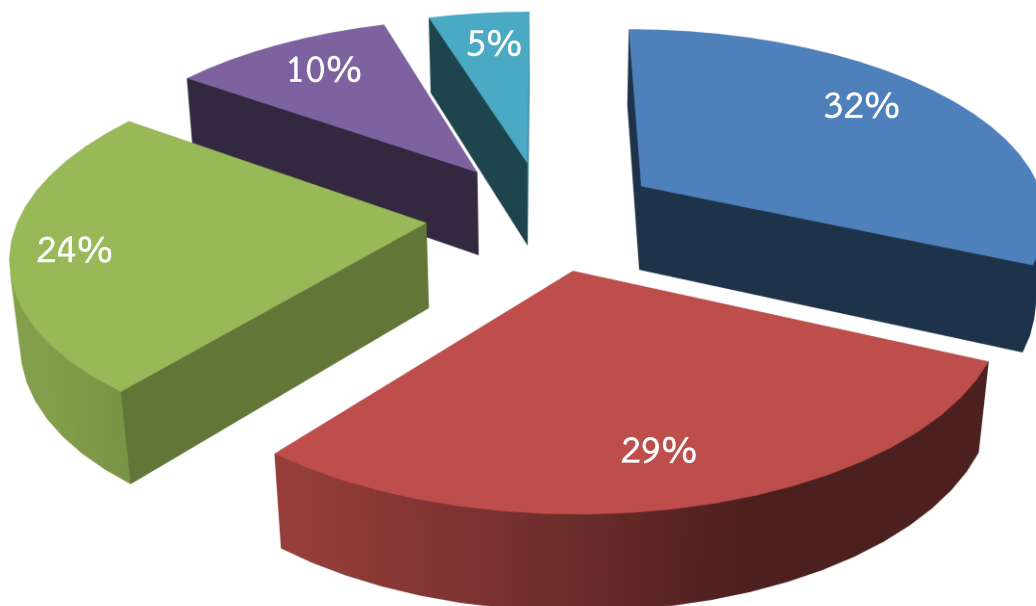

4.เปรียบเทียบรายงานเปรียบเทียบข้อมูล จปฐ. ปี 2560 และ 2561

รายงานเปรียบเทียบข้อมูล จปฐ. ปี 2560 และ 2561 จังหวัดหนองบัวลำภู (รายงาน ณ วันที่ 19 มิถุนายน 2561)

ตัวชี้วัดข้อมูล จปฐ. ช่วงแผนพัฒนา ฉบับที่ 12 (พ.ศ.2560-2565) มี 5 หมวด 31 ตัวชี้วัด ดังนี้		จำนวนครัวเรือนที่ตกเกณฑ์			ร้อยละครัวเรือนที่ตกเกณฑ์			ผลการเปรียบเทียบ
		2560	2561	ผลต่าง	2560	2561	ผลต่าง	
หมวดที่ 1 สุขภาพ มี 7 ตัวชี้วัด								
1.	เด็กแรกเกิดมีน้ำหนัก 2,500 กรัมขึ้นไป	0	1	1	0.00	0.12	0.12	✗
2.	เด็กแรกเกิด ได้กินนมแม่อย่างเดียวยาวอย่างน้อย 6 เดือนแรกติดต่อกัน	4	1	-3	0.22	0.16	-0.06	✓
3.	เด็กแรกเกิดถึง 12 ปี ได้รับการฉีดวัคซีนป้องกันโรคครบตามตารางสร้างเสริมภูมิคุ้มกันโรค	0	0	0	0.00	0.00	0	=
4.	ครัวเรือนกินอาหารถูกสุขลักษณะ ปลอดภัยและได้มาตรฐาน	239	18	-221	0.235	0.02	-0.215	✓
5.	ครัวเรือนมีการใช้ยาเพื่อบำบัด บรรเทาอาการเจ็บป่วยเบื้องต้นอย่างเหมาะสม	355	53	-302	0.35	0.05	-0.3	✓
6.	คนอายุ 35 ปีขึ้นไป ได้รับการตรวจสุขภาพประจำปี	940	59	-881	0.47	0.03	-0.44	✓
7.	คนอายุ 6 ปีขึ้นไป ออกกำลังกายอย่างน้อยสัปดาห์ละ 3 วันๆ ละ 30 นาที	314	133	-181	0.10	0.04	-0.06	✓
หมวดที่ 2 สภาพแวดล้อม มี 7 ตัวชี้วัด								
8.	ครัวเรือนมีความมั่นคงในที่อยู่อาศัย และบ้านมีสภาพคงทนถาวร	36	28	-8	0.04	0.03	-0.01	✓
9.	ครัวเรือนมีน้ำสะอาดสำหรับดื่มและบริโภคเพียงพอตลอดปี อย่างน้อยคนละ 5 ลิตรต่อวัน	0	0	0	0.00	0.00	0	=
10.	ครัวเรือนมีน้ำใช้เพียงพอตลอดปี อย่างน้อยคนละ 45 ลิตรต่อวัน	4	0	-4	0.00	0.00	0	=
11.	ครัวเรือนมีการจัดบ้านเรือนเป็นระเบียบเรียบร้อย สะอาด ถูกสุขลักษณะ	823	113	-710	0.80	0.11	-0.69	✓
12.	ครัวเรือนไม่ถูกรบกวนจากมลพิษ	309	98	-211	0.30	0.10	-0.2	✓
13.	ครัวเรือนมีการป้องกันอุบัติเหตุอย่างถูกวิธี	287	189	-98	0.28	0.18	-0.1	✓
14.	ครัวเรือนมีความปลอดภัยในชีวิตและทรัพย์สิน	54	13	-41	0.04	0.01	-0.03	✓
หมวดที่ 3 การศึกษา มี 5 ตัวชี้วัด								
15.	เด็กอายุ 3 - 5 ปีเต็ม ได้รับการเลี้ยงดูเตรียมความพร้อมก่อนวัยเรียน	0	0	0	0.00	0.00	0	=
16.	เด็กอายุ 6 -14 ปี ได้รับการศึกษาภาคบังคับ 9 ปี	1830	27	-1803	5.70	0.08	-5.62	✓
17.	เด็กจบชั้น ม.3 ได้เรียนต่อชั้น ม.4 หรือเทียบเท่า	45	20	-25	4.35	2.31	-2.04	✓
18.	คนในครัวเรือนที่จบการศึกษาภาคบังคับ 9 ปี ที่ไม่ได้เรียนต่อและยังไม่มีงานทำได้รับการฝึกอบรมด้านอาชีพ	0	0	0	0.00	0.00	0	=
19.	คนอายุ 15-59 ปี อ่าน เขียนภาษาไทยและคิดเลขอย่างง่ายได้	4	0	-4	0.00	0.00	0	=
หมวดที่ 4 การมีงานทำและรายได้ มี 4 ตัวชี้วัด								
20.	คนอายุ 15 - 59 ปีเต็ม มีอาชีพและรายได้	514	131	-383	0.21	0.06	-0.15	✓
21.	คนอายุมากกว่า 60 ปีเต็มขึ้นไป มีอาชีพและรายได้	822	638	-184	1.37	1.05	-0.32	✓
22.	รายได้เฉลี่ยของคนในครัวเรือนต่อปี	211	151	-60	0.24	0.15	-0.09	✓
23.	ครัวเรือนมีการเก็บออมเงิน	2736	5,460	2724	2.43	5.34	2.91	✗
หมวดที่ 5 ค่านิยม มี 8 ตัวชี้วัด								
24.	คนในครัวเรือนไม่ดื่มสุรา	26188	24,035	-2153	7.90	7.04	-0.86	✓
25.	คนในครัวเรือนไม่สูบบุหรี่	26525	21,918	-4607	8.01	6.42	-1.59	✓
26.	คนอายุ 6 ปีขึ้นไป ปฏิบัติกิจกรรมทางศาสนาอย่างน้อยสัปดาห์ละ 1 ครั้ง	310	91	-219	0.10	0.03	-0.07	✓
27.	คนสูงอายุได้รับการดูแลจากครอบครัว ชุมชน ภาครัฐ หรือภาคเอกชน	0	0	0	0.00	0.00	0	=
28.	คนพิการได้รับการดูแลจากครอบครัว ชุมชน ภาครัฐ หรือภาคเอกชน	0	0	0	0.00	0.00	0	=
29.	ผู้ป่วยโรคเรื้อรัง ได้รับการดูแลจากครอบครัว ชุมชน ภาครัฐ หรือภาคเอกชน	0	0	0	0.00	0.00	0	=
30.	ครัวเรือนมีส่วนร่วมทำกิจกรรมสาธารณะเพื่อประโยชน์ของชุมชน หรือท้องถิ่น	79	12	-67	0.07	0.01	-0.06	✓
31.	ครอบครัวมีความอบอุ่น	117	244	127	0.17	0.24	0.07	✗
ข้อมูลสำคัญอื่นๆ								
จำนวนครัวเรือน		101,679	102,243	564				
จำนวนประชากร		330,987	341,233	10,246				
ชาย		162,925	167,943	5,018				
หญิง		168,062	173,290	5,228				
รายได้เฉลี่ย		68,459	76,292	7,833				
รายจ่ายเฉลี่ย		39,136	41,167	2,031				

- ✓ **ค่านิยมพัฒนาดีขึ้น**
- = **ค่านิยมพัฒนาคงที่**
- ✗ **ค่านิยมพัฒนาถดถอยลง**

5. การใช้งานโปรแกรมวิเคราะห์ข้อมูลชุมชน Community Information Radar Analysis

โปรแกรม Community Information Radar Analysis : CIA เป็นเครื่องมือที่ใช้ในการวิเคราะห์ข้อมูลและสารสนเทศอย่างง่าย ที่ถูกพัฒนามาจากโปรแกรม Microsoft Excel โดยมุ่งเน้นให้ผู้ใช้สามารถวิเคราะห์ข้อมูลที่สำคัญต่าง ๆ ของชุมชน เช่น ข้อมูล จปฐ. , ข้อมูล กชช.2ค. และข้อมูลอื่นๆ (กรณีข้อมูลอื่นๆ จะต้องมีการถ่วงค่าคะแนนให้อยู่ในระดับ 1-3 คะแนน ก่อนการบันทึกเข้าโปรแกรม) จัดทำระบบสารสนเทศชุมชนให้เป็นไปตามเกณฑ์ โดยมีผลการวิเคราะห์ออกมาเป็นการพัฒนาคุณภาพชีวิต 5 ด้าน ได้แก่

- 1) สารสนเทศเพื่อการพัฒนาด้านอาชีพ
- 2) สารสนเทศเพื่อการจัดการทุนของชุมชน
- 3) สารสนเทศเพื่อจัดการความเสี่ยงของชุมชน (ภูมิคุ้มกัน)
- 4) สารสนเทศเพื่อแก้ไขปัญหาความยากจน
- 5) สารสนเทศเพื่อการบริหารจัดการชุมชน

เพื่อต้องการให้ชุมชนได้วิเคราะห์และทราบถึงปัญหาของชุมชนเอง โดยมีตัวอย่างกิจกรรม/โครงการ ที่จะช่วยยกระดับคุณภาพชีวิตในแต่ละด้านเพื่อใช้เป็นแนวทางการพัฒนาคุณภาพชีวิตของคนในชุมชนให้เกิดคุณภาพชีวิตที่ดี ให้เกิดเป็นรูปธรรมขึ้นได้

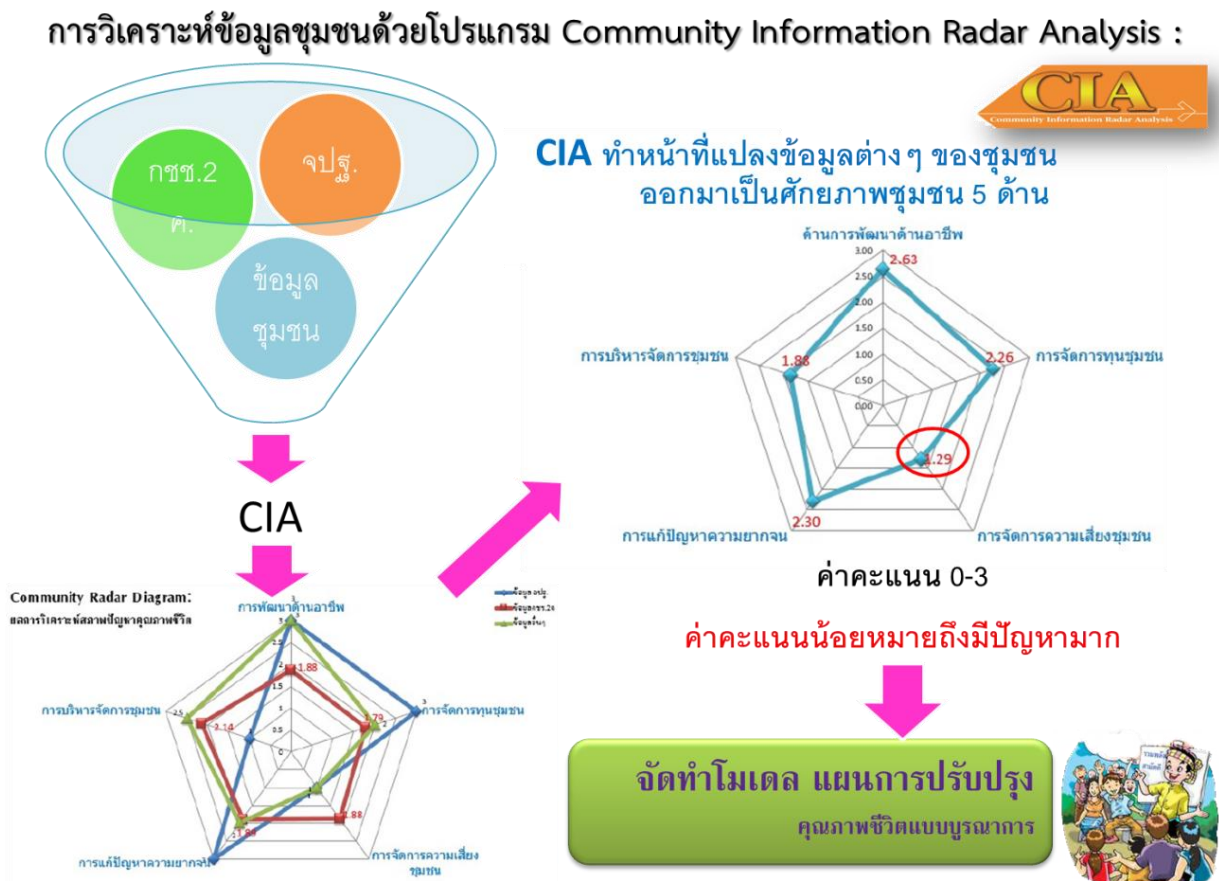

ตัวอย่างการวิเคราะห์ข้อมูลผ่านโปรแกรม CIA

ระดับหมู่บ้าน : บ้านเทพศิรี หมู่ 7 ตำบลเทพศิรี อำเภอนาวัง (จากข้อมูล จปฐ. 2561 และ กชช.2ค. ปี 2560)

หมู่ที่ 7 บ้าน เทพศิรี ตำบล เทพศิรี อำเภอนาวัง จังหวัด หนองบัวลำภู

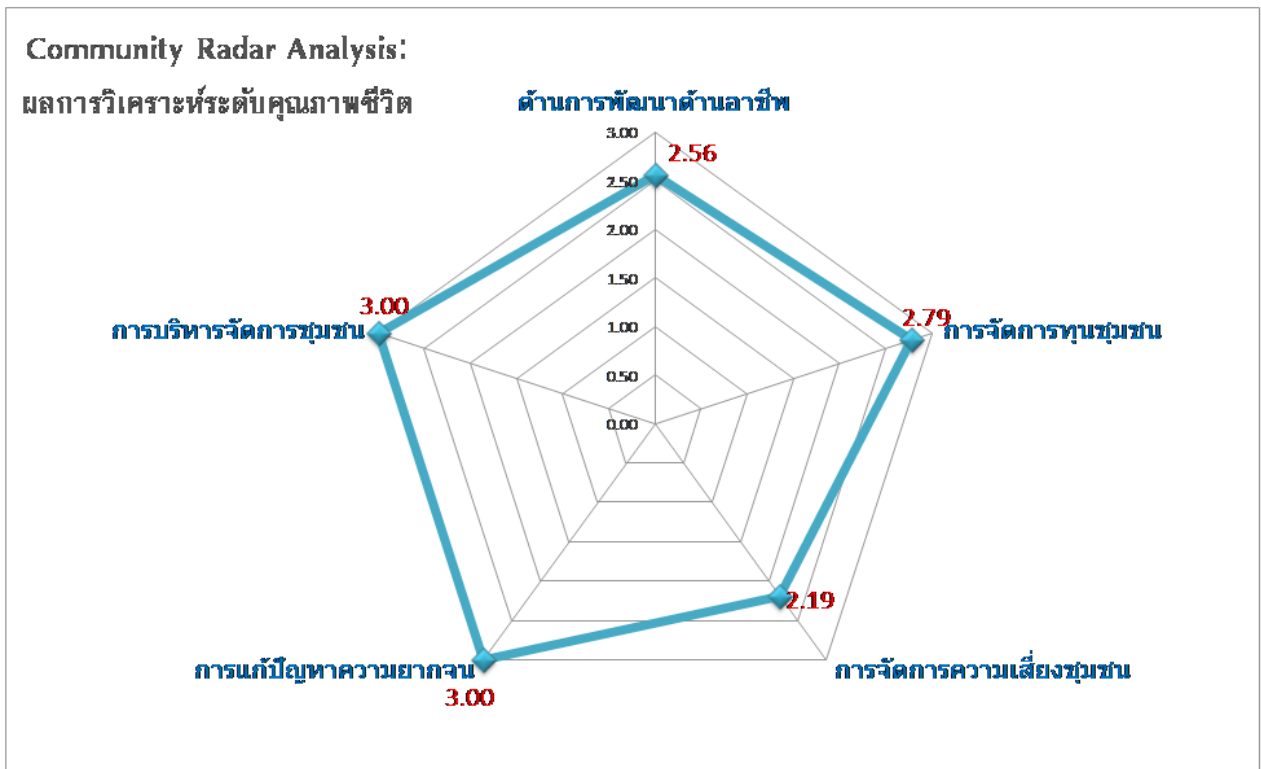

ผลการวิเคราะห์ระดับคุณภาพชีวิต เรียงลำดับจากระดับปัญหามากไปน้อย

1. การจัดการความเสี่ยงชุมชน
2. ด้านการพัฒนาอาชีพ
3. การจัดการทุนชุมชน
4. การบริหารจัดการชุมชน
5. การแก้ปัญหาความยากจน

โครงการที่สามารถนำมาใช้ในการแก้ไขปัญหาการจัดการความเสี่ยงชุมชน

- กางจัดลูกน้ำยุ่งลาย
- โครงการรณรงค์ขับชี่วยอดยานพาหนะอย่างปลอดภัย
- โครงการรณรงค์ควบคุมโรคติดต่อในชุมชน
- โครงการช่วยเหลือผู้พิการซ้ำซ้อน
- โครงการส่งเสริมสุขภาพเด็กเล็ก
- โครงการส่งเสริมอาหารเด็กแรกเกิด ถึง 6 ปี
- ตั้งจุดตรวจเวรยามในหมู่บ้านชุมชน
- ศูนย์เรียนรู้ขยะรีไซเคิล
- บริการเยี่ยมหญิงตั้งครรภ์และหญิงหลังคลอดให้ครบตามเกณฑ์
- โครงการออกกำลังกายเพื่อสุขภาพ

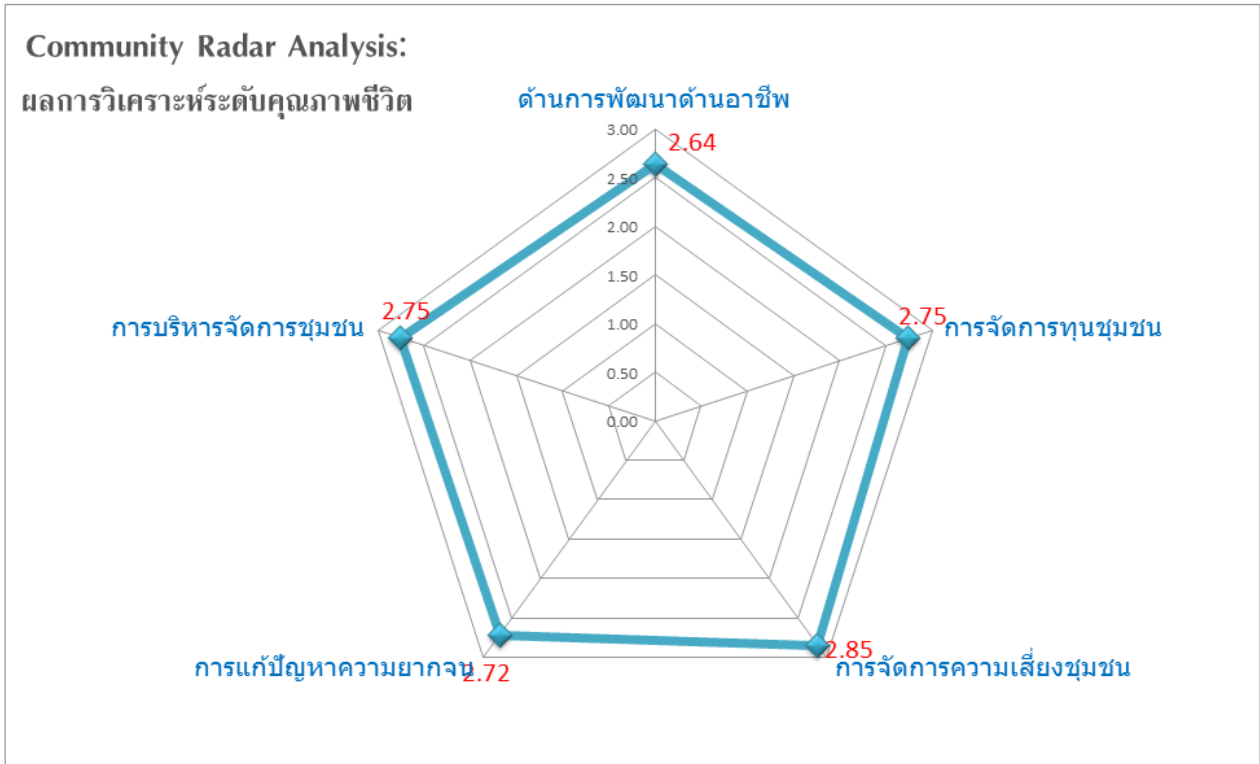

ผลการวิเคราะห์ระดับคุณภาพชีวิต เรียงลำดับจากระดับปัญหามากไปน้อย

1. ด้านการพัฒนาอาชีพ
2. การแก้ปัญหาความยากจน
3. การจัดการทุนชุมชน
4. การบริหารจัดการชุมชน
5. การจัดการความเสี่ยงชุมชน

โครงการที่สามารถนำมาใช้ในการแก้ไขปัญหาด้านอาชีพ

- ส่งเสริมการเลี้ยงปลา เลี้ยงกบ เลี้ยงไก่ เพื่อบริโภค
- ถ่ายทอดภูมิปัญญาท้องถิ่น ด้านการทอเสื่อ
- ส่งเสริมการใช้ปุ๋ยหมักชีวภาพ
- โครงการสนับสนุนการทอเสื่อกก
- โครงการบอบาตาลเพื่อการเกษตร
- ฝึกอบรมเสริมทักษะอาชีพให้แก่นักเรียนนักศึกษา
- ฝึกอบรมส่งเสริมการเรียนรู้เศรษฐกิจพอเพียง
- ส่งเสริมอาชีพช่างไฟฟ้าเบื้องต้น
- ส่งเสริมการปลูกข้าวและขยายข้าวพันธุ์ดีปลอดสารพิษ
- ส่งเสริมการผลิตเชื้อราและผลิตเชื้อจุลินทรีย์เพื่อปราบศัตรูข้าวและพืชผัก / ส่งเสริมการทำน้ำหมักชีวภาพ
- จัดทำโครงการอบรมให้ความรู้การเกษตร จัดหาตลาด จัดอบรมการรวมกลุ่ม
- ส่งเสริมการส่งออกและแปรรูปผลผลิตจากการทำการเกษตรอื่นๆในหมู่บ้าน
- จุดสระขนาดเล็กและบ่อน้ำตื้น

ระดับอำเภอ : นากลาง (จากข้อมูล จปฐ. 2561 และ กชช.2ค. ปี 2560)

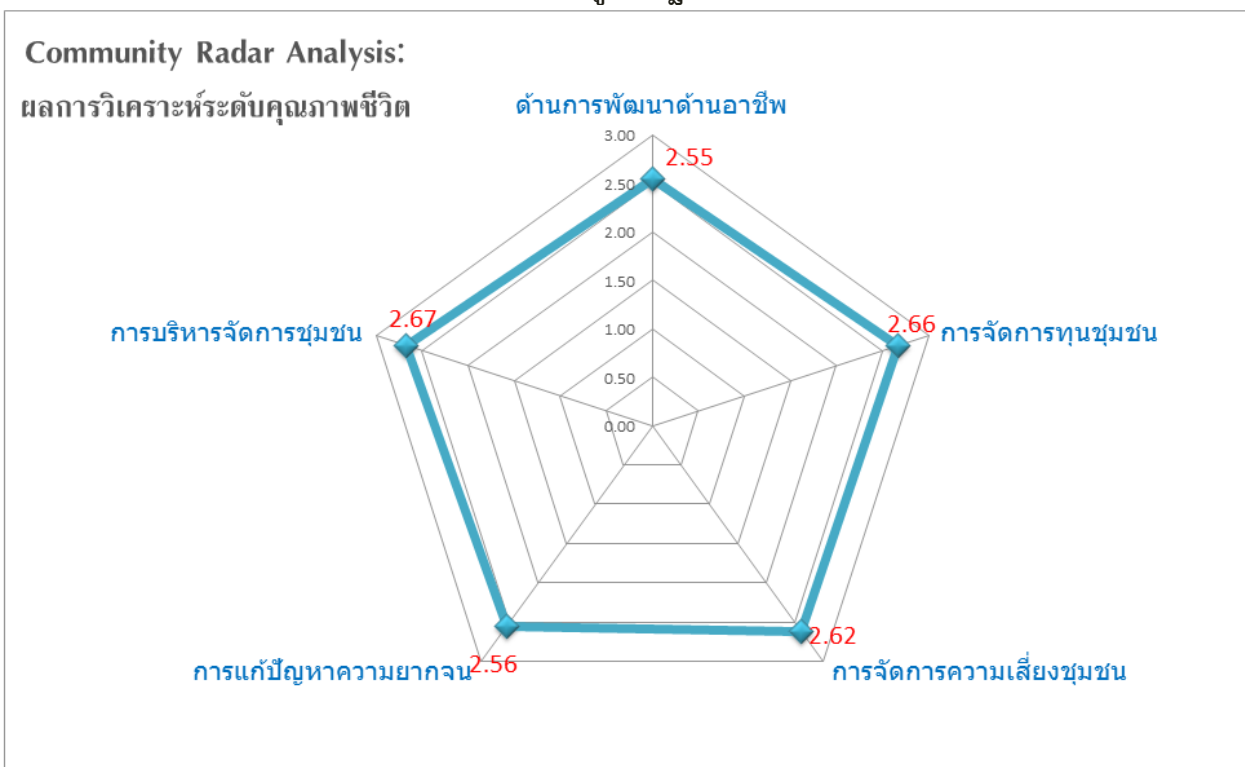

ผลการวิเคราะห์ระดับคุณภาพชีวิต เรียงลำดับจากระดับปัญหามากไปน้อย

1. ด้านการพัฒนาอาชีพ
2. การแก้ปัญหาความยากจน
3. การจัดการความเสี่ยงชุมชน
4. การจัดการทุนชุมชน
5. การบริหารจัดการชุมชน

โครงการที่สามารถนำมาใช้ในการแก้ไขปัญหาด้านอาชีพ

- ส่งเสริมการเลี้ยงปลา เลี้ยงกบ เลี้ยงไก่ เพื่อบริโภค
- ถ่ายทอดภูมิปัญญาท้องถิ่น ด้านการทอเสื่อ
- ส่งเสริมการใช้ปุ๋ยหมักชีวภาพ
- โครงการสนับสนุนการทอเสื่อกก
- โครงการบำบัดน้ำเพื่อการเกษตร
- ฝึกอบรมเสริมทักษะอาชีพให้แก่นักเรียนนักศึกษา
- ฝึกอบรมส่งเสริมการเรียนรู้เศรษฐกิจพอเพียง
- ส่งเสริมอาชีพช่างไฟฟ้าเบื้องต้น
- ส่งเสริมการปลูกข้าวและขยายข้าวพันธุ์ดีปลอดสารพิษ
- ส่งเสริมการผลิตเชื้อราและผลิตเชื้อจุลินทรีย์เพื่อปราบศัตรูข้าวและพืชผัก / ส่งเสริมการทำน้ำหมักชีวภาพ
- จัดทำโครงการอบรมให้ความรู้การเกษตร จัดหาตลาด จัดอบรมการรวมกลุ่ม
- ส่งเสริมการส่งออกและแปรรูปผลผลิตจากการทำการเกษตรอื่นๆในหมู่บ้าน
- ขุดสระขนาดเล็กและบ่อน้ำตื้น

Community Radar Analysis:

ผลการวิเคราะห์ระดับคุณภาพชีวิต

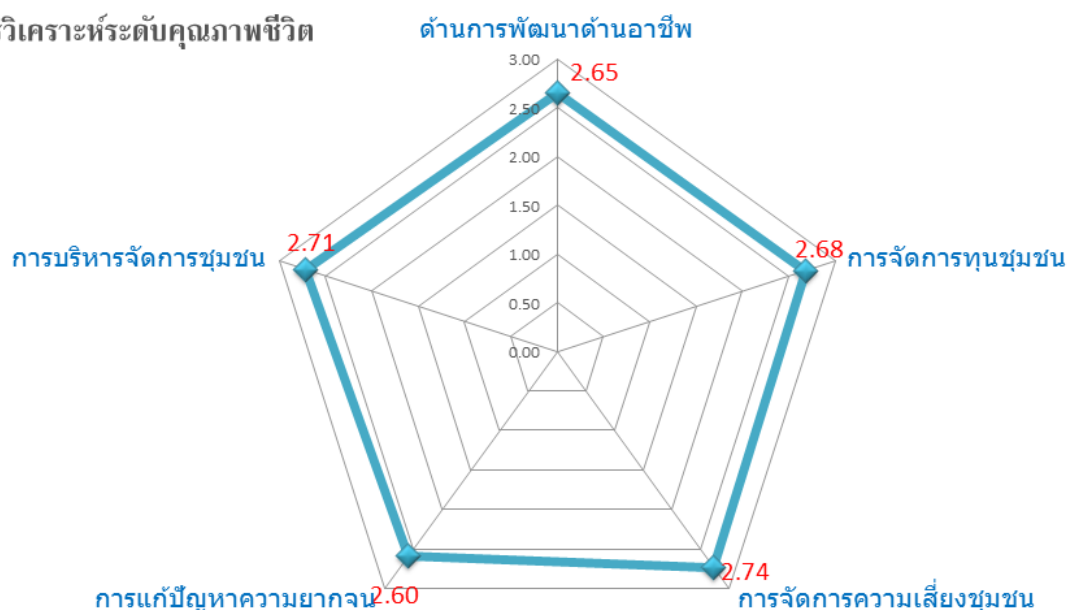

ผลการวิเคราะห์ระดับคุณภาพชีวิต เรียงลำดับจากระดับปัญหาหนักไปน้อย

1. การแก้ปัญหาความยากจน
2. ด้านการพัฒนาอาชีพ
3. การจัดการทุนชุมชน
4. การบริหารจัดการชุมชน
5. การจัดการความเสี่ยงชุมชน

โครงการที่สามารถนำมาใช้ในการแก้ไขปัญหาด้านความยากจน

- ส่งเสริมการปลูกผักสวนครัวรั้วกินได้
- ฝึกอบรมส่งเสริมการเรียนรู้เศรษฐกิจพอเพียง
- การเพาะเห็ดฟางในตะกร้าพลาสติก
- การเลี้ยงจิ้งหรีด

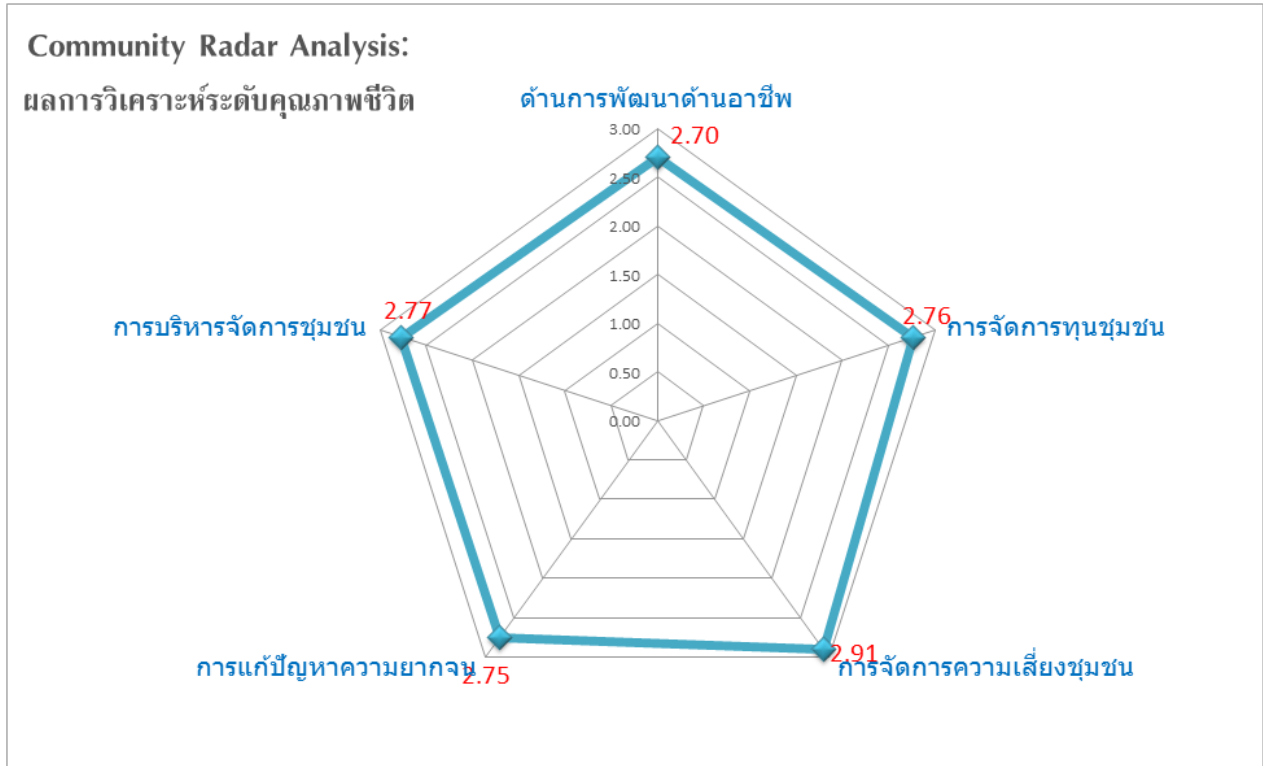

ผลการวิเคราะห์ระดับคุณภาพชีวิต เรียงลำดับจากระดับปัญหาหนักไปน้อย

1. ด้านการพัฒนาอาชีพ
2. การแก้ปัญหาความยากจน
3. การจัดการทุนชุมชน
4. การบริหารจัดการชุมชน
5. การจัดการความเสี่ยงชุมชน

โครงการที่สามารถนำมาใช้ในการแก้ไขปัญหาด้านอาชีพ

- ส่งเสริมการเลี้ยงปลา เลี้ยงกบ เลี้ยงไก่ เพื่อบริโภค
- ถ่ายทอดภูมิปัญญาท้องถิ่น ด้านการทอเสื่อ
- ส่งเสริมการใช้ปุ๋ยหมักชีวภาพ
- โครงการสนับสนุนการทอเสื่อ
- โครงการบำบัดน้ำเพื่อการเกษตร
- ฝึกอบรมเสริมทักษะอาชีพให้แก่นักเรียนนักศึกษา
- ฝึกอบรมส่งเสริมการเรียนรู้เศรษฐกิจพอเพียง
- ส่งเสริมอาชีพช่างไฟฟ้าเบื้องต้น
- ส่งเสริมการปลูกข้าวและขยายข้าวพันธุ์ดีปลอดสารพิษ
- ส่งเสริมการผลิตเชื้อราและผลิตเชื้อจุลินทรีย์เพื่อปราบศัตรูข้าวและพืชผัก / ส่งเสริมการทำน้ำหมักชีวภาพ
- จัดทำโครงการอบรมให้ความรู้การเกษตร จัดหาตลาด จัดอบรมการรวมกลุ่ม
- ส่งเสริมการส่งออกและแปรรูปผลผลิตจากการทำการเกษตรอื่นๆในหมู่บ้าน
- ขุดสระขนาดเล็กและบ่อน้ำตื้น

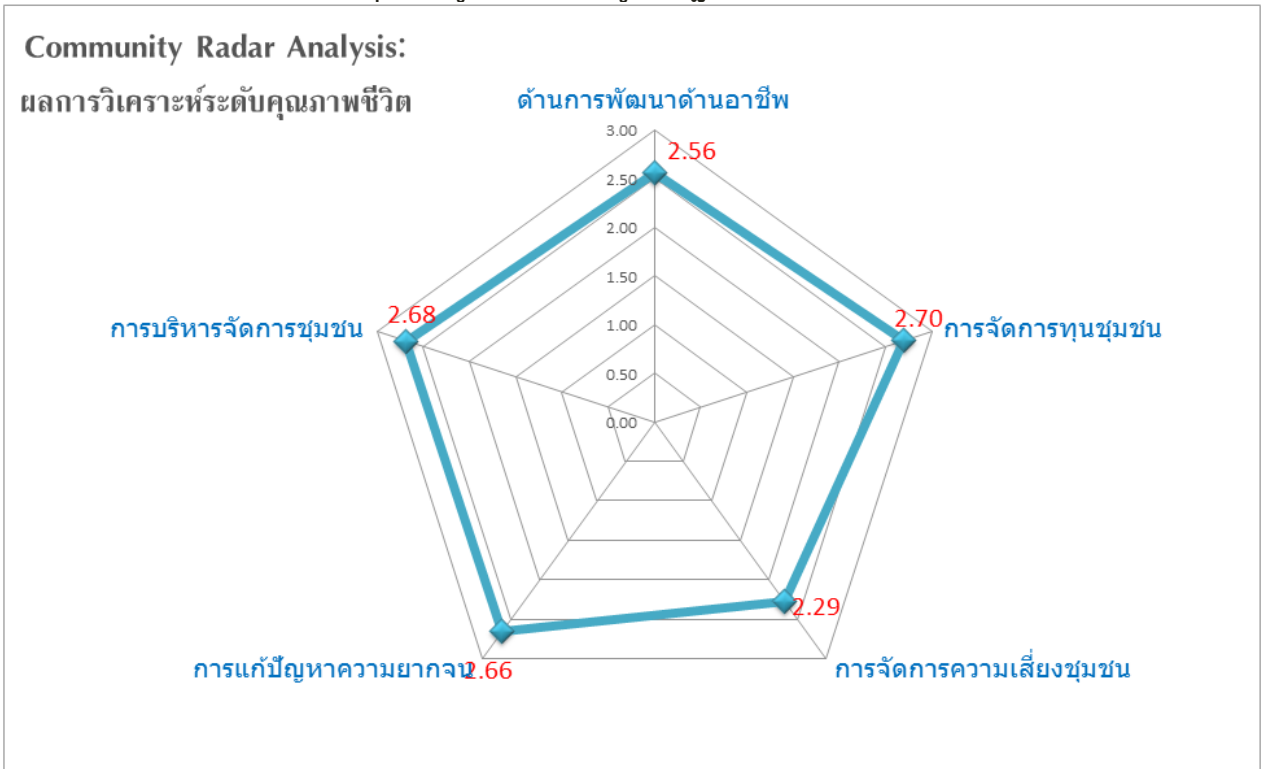

ผลการวิเคราะห์ระดับคุณภาพชีวิต เรียงลำดับจากระดับปัญหามากไปน้อย

1. การจัดการความเสี่ยงชุมชน
2. ด้านการพัฒนาอาชีพ
3. การแก้ปัญหาความยากจน
4. การบริหารจัดการชุมชน
5. การจัดการทุนชุมชน

โครงการที่สามารถนำมาใช้ในการแก้ไขปัญหาการจัดการความเสี่ยงชุมชน

- กาจัดลูกน้ำยุงลาย
- โครงการรณรงค์ขับชี่วยดยานพาหนะอย่างปลอดภัย
- โครงการรณรงค์ควบคุมโรคติดต่อในชุมชน
- โครงการช่วยเหลือผู้พิการซ้ำซ้อน
- โครงการส่งเสริมสุขภาพเด็กเล็ก
- โครงการส่งเสริมอาหารเด็กแรกเกิด ถึง 6 ปี
- ตั้งจุดตรวจเวรยามในหมู่บ้านชุมชน
- ศูนย์เรียนรู้ขยะรีไซเคิล
- บริการเยี่ยมหญิงตั้งครรภ์และหญิงหลังคลอดให้ครบตามเกณฑ์
- โครงการออกกำลังกายเพื่อสุขภาพ

Community Radar Analysis:

ผลการวิเคราะห์ระดับคุณภาพชีวิต

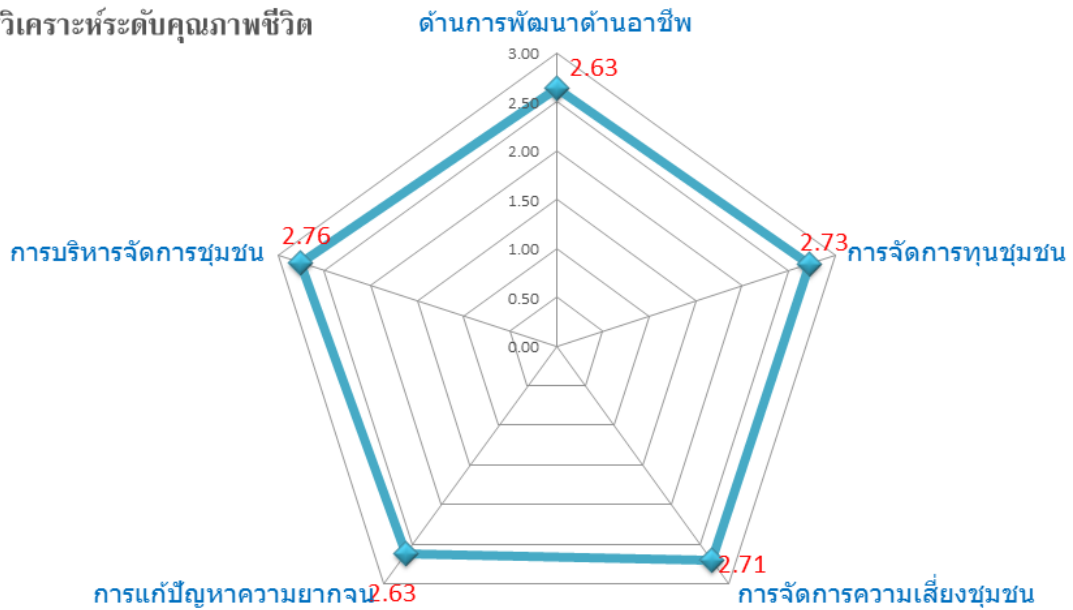

ผลการวิเคราะห์ระดับคุณภาพชีวิต เรียงลำดับจากระดับปัญหาหนักไปน้อย

1. ด้านการพัฒนาอาชีพ
2. การแก้ปัญหาความยากจน
3. การจัดการความเสี่ยงชุมชน
4. การจัดการทุนชุมชน
5. การบริหารจัดการชุมชน

โครงการที่สามารถนำมาใช้ในการแก้ไขปัญหาด้านอาชีพ

- ส่งเสริมการเลี้ยงปลา เลี้ยงกบ เลี้ยงไก่ เพื่อบริโภค
- ถ่ายทอดภูมิปัญญาท้องถิ่น ด้านการทอเสื่อ
- ส่งเสริมการใช้ปุ๋ยหมักชีวภาพ
- โครงการสนับสนุนการทอเสื่อ
- โครงการบ่อบาดาลเพื่อการเกษตร
- ฝึกอบรมเสริมทักษะอาชีพให้แก่แก่นักเรียนนักศึกษา
- ฝึกอบรมส่งเสริมการเรียนรู้เศรษฐกิจพอเพียง
- ส่งเสริมอาชีพช่างไฟฟ้าเบื้องต้น
- ส่งเสริมการปลูกข้าวและขยายข้าวพันธุ์ดีปลอดสารพิษ
- ส่งเสริมการผลิตเชื้อราและผลิตเชื้อจุลินทรีย์เพื่อปราบศัตรูข้าวและพืชผัก / ส่งเสริมการทำน้ำหมักชีวภาพ
- จัดทำโครงการอบรมให้ความรู้การเกษตร จัดหาตลาด จัดอบรมการรวมกลุ่ม
- ส่งเสริมการส่งออกและแปรรูปผลผลิตจากการทำการเกษตรอื่นๆในหมู่บ้าน
- ขุดสระขนาดเล็กและบ่อน้ำตื้น

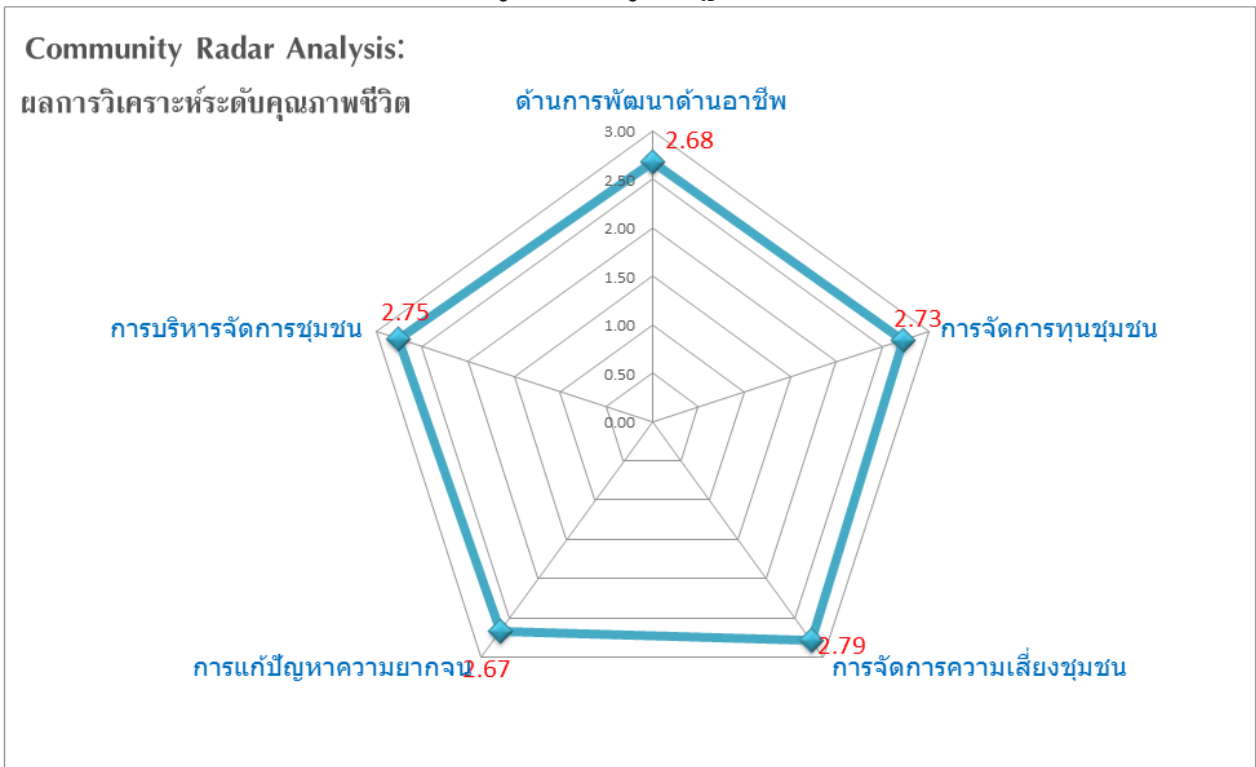

ผลการวิเคราะห์ระดับคุณภาพชีวิต เรียงลำดับจากระดับปัญหามากไปน้อย

1. การแก้ปัญหาความยากจน
2. ด้านการพัฒนาอาชีพ
3. การจัดการทุนชุมชน
4. การจัดการทุนชุมชน
5. การจัดการความเสี่ยงชุมชน

โครงการที่สามารถนำมาใช้ในการแก้ไขปัญหาด้านความยากจน

- ส่งเสริมการปลูกผักสวนครัวรั้วกินได้
- ฝึกอบรมส่งเสริมการเรียนรู้เศรษฐกิจพอเพียง
- การเพาะเห็ดฟางในตะกร้าพลาสติก
- การเลี้ยงจิ้งหรีด

6. ช่องทางการติดต่อขอข้อมูลเพื่อนำไปใช้ประโยชน์

1. ประสานขอข้อมูลได้ที่เจ้าหน้าที่พัฒนาชุมชนสำนักงานพัฒนาชุมชนอำเภอ ทุกอำเภอ
2. ประสานเจ้าหน้าที่พัฒนาชุมชนสำนักงานพัฒนาชุมชนจังหวัดหนองบัวลำภู ตามช่องทาง ดังนี้
 - เบอร์โทร. 042-316728 หรือ 083-450 4012
 - E-mail : cddnongbualamphu@gmail.com
 - Facebook : สำนักงานพัฒนาชุมชนจังหวัดหนองบัวลำภู
 - Line : 0834504012 (ค้นหาช่องเบอร์โทร.)
3. สมัครเข้าใช้งานระบบออนไลน์เพื่อดูรายงาน ผ่านเว็บไซต์ ebmn.cdd.go.th ตามขั้นตอน ดังนี้
 - 3.1 เข้าสู่เว็บไซต์ <http://ebmn.cdd.go.th> แล้วกดปุ่ม “ลงทะเบียนผู้ใช้” เลือกประเภทผู้ใช้เป็น ผู้ดูรายงาน โดยเลือกระดับการดูรายงาน จังหวัด/อำเภอ/ตำบล

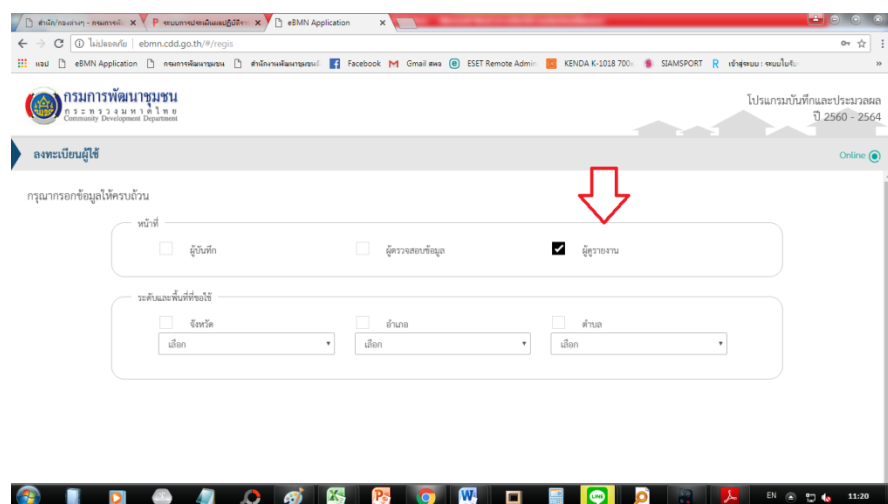
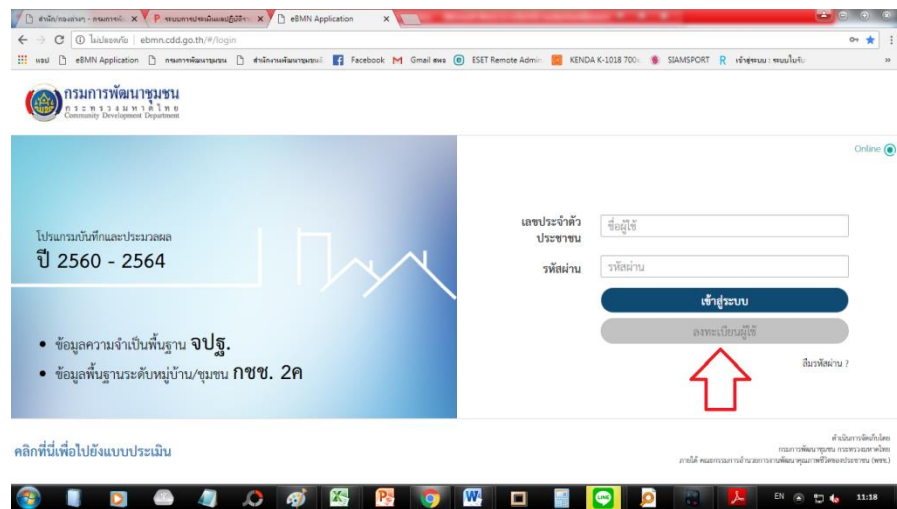

3.2 กรอกข้อมูลส่วนตัวให้ครบทุกช่อง

กรอกข้อมูลที่ใช้ในการเข้าระบบ ชื่อผู้ใช้ ไม่ต้องกรอก ระบบจะใช้เลขประจำตัวประชาชนเป็นรหัสผู้ใช้ ส่วนรหัสผ่าน ต้องระบุโดยมีความยาวอย่างน้อย 6 ตัวอักษร

3.3 เมื่อกรอกข้อมูลครบถ้วนแล้ว กดปุ่ม “ลงทะเบียนผู้ใช้” เพื่อทำการส่งคำขอลงทะเบียนเพื่อตรวจสอบและรอการอนุมัติ (จะสามารถเข้าใช้งานในฐานะผู้ดูรายงานได้ ไม่เกิน 1 วัน หลังลงทะเบียน)



ภาคผนวก ก

คำสั่งจังหวัดหนองบัวลำภู ที่ 2334/2560 ลงวันที่ 20 ตุลาคม 2560
เรื่อง แต่งตั้งคณะกรรมการจัดเก็บข้อมูลความจำเป็นพื้นฐาน (จปฐ.) ระดับ
จังหวัด ปี 2561

และ

คำสั่งจังหวัดหนองบัวลำภู ที่ 2335/2560 ลงวันที่ 20 ตุลาคม 2560
เรื่อง แต่งตั้งคณะกรรมการตรวจสอบคุณภาพและมาตรฐานการจัดเก็บข้อมูลความจำเป็น
พื้นฐาน(จปฐ.) ระดับจังหวัด ปี 2561



คำสั่งจังหวัดหนองบัวลำภู

ที่ ๒๕๖๑/๒๕๖๑

เรื่อง แต่งตั้งคณะกรรมการบริหารจัดการจัดเก็บข้อมูลความจำเป็นพื้นฐาน (จปฐ.)

ระดับจังหวัด ปี ๒๕๖๑

ด้วยกระทรวงมหาดไทย ได้กำหนดเป็นนโยบายในการส่งเสริมและสนับสนุนการจัดเก็บและใช้ประโยชน์จากข้อมูลความจำเป็นพื้นฐาน (จปฐ.) เพื่อพัฒนาคุณภาพชีวิตของประชาชนให้ดีขึ้นและการวางแผนพัฒนาในทุกระดับ โดยเฉพาะองค์กรปกครองส่วนท้องถิ่น อำเภอและจังหวัด รวมทั้งใช้เป็นเครื่องมือในการประเมินผลการพัฒนาคุณภาพชีวิตของประชาชน โดยมอบให้ทุกจังหวัดดำเนินการตามแนวทางการบริหารจัดการจัดเก็บข้อมูลฯ และหวังเวลาที่กำหนด

เพื่อให้การจัดเก็บข้อมูลความจำเป็นพื้นฐาน (จปฐ.) ปี ๒๕๖๑ ของจังหวัดหนองบัวลำภู เป็นไปด้วยความเรียบร้อย มีประสิทธิภาพ ได้ข้อมูลที่ต้องสามารถนำข้อมูลไปใช้ประโยชน์ได้อย่างแท้จริง จึงแต่งตั้งคณะกรรมการบริหารจัดการจัดเก็บข้อมูลความจำเป็นพื้นฐาน (จปฐ.) ระดับจังหวัด ปี ๒๕๖๑ โดยมีองค์ประกอบและอำนาจหน้าที่ดังนี้

๑. องค์ประกอบ

- | | |
|---|-------------------|
| ๑.๑ รองผู้ว่าราชการจังหวัดหนองบัวลำภู | หัวหน้าคณะกรรมการ |
| (ที่กำกับดูแลการปฏิบัติราชการของสำนักงานพัฒนาชุมชนจังหวัดหนองบัวลำภู) | |
| ๑.๒ รองผู้อำนวยการกองอำนาจการรักษาความมั่นคงภายในจังหวัดหนองบัวลำภู | คณะกรรมการ |
| ๑.๓ ปลัดจังหวัดหนองบัวลำภู | คณะกรรมการ |
| ๑.๔ หัวหน้าสำนักงานจังหวัดหนองบัวลำภู | คณะกรรมการ |
| ๑.๕ ผู้บังคับการตำรวจภูธรจังหวัดหนองบัวลำภู | คณะกรรมการ |
| ๑.๖ นายแพทย์สาธารณสุขจังหวัดหนองบัวลำภู | คณะกรรมการ |
| ๑.๗ ศึกษาธิการจังหวัดหนองบัวลำภู | คณะกรรมการ |
| ๑.๘ นายอำเภอ ทุกอำเภอในพื้นที่จังหวัดหนองบัวลำภู | คณะกรรมการ |
| ๑.๙ พัฒนาสังคมและความมั่นคงของมนุษย์จังหวัดหนองบัวลำภู | คณะกรรมการ |
| ๑.๑๐ ผู้อำนวยการสำนักงานส่งเสริมการศึกษานอกระบบ
และภาคศึกษานอกระบบจังหวัดหนองบัวลำภู | คณะกรรมการ |
| ๑.๑๑ วัฒนธรรมจังหวัดหนองบัวลำภู | คณะกรรมการ |
| ๑.๑๒ ผู้อำนวยการสำนักงานพระพุทธศาสนาจังหวัดหนองบัวลำภู | คณะกรรมการ |
| ๑.๑๓ แรงงานจังหวัดหนองบัวลำภู | คณะกรรมการ |
| ๑.๑๔ ท้องถิ่นจังหวัดหนองบัวลำภู | คณะกรรมการ |
| ๑.๑๕ อุตสาหกรรมจังหวัดหนองบัวลำภู | คณะกรรมการ |
| ๑.๑๖ ผู้อำนวยการสำนักงานทรัพยากรธรรมชาติและสิ่งแวดล้อมจังหวัดหนองบัวลำภู | คณะกรรมการ |
| ๑.๑๗ พาณิชย์จังหวัดหนองบัวลำภู | คณะกรรมการ |
| ๑.๑๘ เกษตรและสหกรณ์จังหวัดหนองบัวลำภู | คณะกรรมการ |
| ๑.๑๙ เกษตรจังหวัดหนองบัวลำภู | คณะกรรมการ |

/๑.๒๐ ประมง...

๑.๒๐	ท่องเที่ยวและกีฬาจังหวัดหนองบัวลำภู	คณะกรรมการ
๑.๒๑	สถิติจังหวัดหนองบัวลำภู	คณะกรรมการ
๑.๒๒	ผู้อำนวยการโครงการชลประทานหนองบัวลำภู	คณะกรรมการ
๑.๒๓	หัวหน้าสำนักงานป้องกันและบรรเทาสาธารณภัยจังหวัดหนองบัวลำภู	คณะกรรมการ
๑.๒๔	ประชาสัมพันธ์จังหวัดหนองบัวลำภู	คณะกรรมการ
๑.๒๕	ผู้อำนวยการศูนย์พัฒนาฝีมือแรงงานจังหวัดหนองบัวลำภู	คณะกรรมการ
๑.๒๖	นายกองค์การบริหารส่วนจังหวัดหนองบัวลำภู	คณะกรรมการ
๑.๒๗	นายกเทศมนตรีเมืองหนองบัวลำภู	คณะกรรมการ
๑.๒๘	ประธานเครือข่าย OTOP จังหวัดหนองบัวลำภู	คณะกรรมการ
๑.๒๙	นายกสมาคมผู้นำอาสาพัฒนาชุมชน (ผู้นำ อช.) จังหวัดหนองบัวลำภู	คณะกรรมการ
๑.๓๐	ประธานคณะกรรมการพัฒนาสตรีจังหวัดหนองบัวลำภู	คณะกรรมการ
๑.๓๑	พัฒนาการจังหวัดหนองบัวลำภู	คณะกรรมการและเลขานุการ
๑.๓๒	หัวหน้ากลุ่มงานสารสนเทศการพัฒนาชุมชน	คณะกรรมการและผู้ช่วยเลขานุการ
๑.๓๓	นักวิชาการพัฒนาชุมชน สพจ.หนองบัวลำภู ที่ได้รับมอบหมาย	คณะกรรมการและผู้ช่วยเลขานุการ

๒. อำนาจหน้าที่

๒.๑ บริหารการจัดเก็บข้อมูลความจำเป็นพื้นฐาน (จปฐ.) ปี ๒๕๖๑ ตามแนวทางที่กระทรวงมหาดไทย กำหนดให้เป็นไปอย่างมีประสิทธิภาพ

๒.๒ จัดประชุมชี้แจงหรือฝึกอบรมกลุ่มบุคคลหรือบุคคล ให้มีความรู้ความเข้าใจ เห็นความสำคัญของข้อมูล และสามารถจัดเก็บข้อมูลได้อย่างถูกต้องครบถ้วนและมีคุณภาพ

๒.๓ ติดตามตรวจสอบและให้คำแนะนำในการจัดเก็บข้อมูล ให้มีความถูกต้องครบถ้วนและมีคุณภาพ

๒.๔ ประชาสัมพันธ์การจัดเก็บข้อมูลให้ประชาชนได้รับทราบและเห็นความสำคัญอย่างทั่วถึง

๒.๕ ส่งเสริมและสนับสนุนการใช้ประโยชน์จากข้อมูลฯ โดยกำหนดนโยบาย วางแผนงาน/โครงการ ให้สอดคล้องกับผลการจัดเก็บข้อมูลเพื่อแก้ไขปัญหาและพัฒนาคุณภาพชีวิตของประชาชนให้ดีขึ้น

๒.๖ พิจารณารับรองผลอำเภอ องค์การปกครองส่วนท้องถิ่น ผู้จัดเก็บข้อมูลฯ ผู้บันทึกข้อมูลฯ และ พัฒนาการผู้ประสานงานในการจัดเก็บข้อมูลฯ เป็นต้น

๒.๗ อื่นๆ ตามที่ผู้บังคับบัญชามอบหมาย

ทั้งนี้ ตั้งแต่บัดนี้เป็นต้นไป

สั่ง ณ วันที่ ๒๐ ตุลาคม พ.ศ. ๒๕๖๐



(นายธนากร อังจิตรไพศาล)

ผู้ราชการจังหวัดหนองบัวลำภู



คำสั่งจังหวัดหนองบัวลำภู
ที่ ๓๓๘/ ๒๕๖๐

เรื่อง แต่งตั้งคณะทำงานตรวจสอบคุณภาพและมาตรฐานการจัดเก็บข้อมูลความจำเป็นพื้นฐาน (จปฐ.)
ระดับจังหวัด ปี ๒๕๖๑

ด้วยกระทรวงมหาดไทย กำหนดเป็นนโยบายในการส่งเสริมและสนับสนุนการจัดเก็บและใช้ประโยชน์จากข้อมูลความจำเป็นพื้นฐาน (จปฐ.) เพื่อพัฒนาคุณภาพชีวิตของประชาชนให้ดีขึ้นและการวางแผนพัฒนาในทุกระดับ โดยเฉพาะองค์กรปกครองส่วนท้องถิ่น อำเภอและจังหวัด รวมทั้งใช้เป็นเครื่องมือในการประเมินผลการพัฒนาคุณภาพชีวิตของประชาชน และให้ทุกจังหวัดดำเนินการ ตามแนวทางการบริหารจัดการเก็บข้อมูลฯ และห้วงเวลาที่กำหนด

เพื่อให้การจัดเก็บข้อมูลความจำเป็นพื้นฐาน (จปฐ.) ปี ๒๕๖๑ ของจังหวัดหนองบัวลำภู เป็นไปด้วยความเรียบร้อย มีประสิทธิภาพ ได้ข้อมูลที่ถูกต้อง และสามารถนำข้อมูลไปใช้ประโยชน์ได้อย่างแท้จริง จึงแต่งตั้งคณะทำงานตรวจสอบคุณภาพและมาตรฐานการจัดเก็บข้อมูลความจำเป็นพื้นฐาน (จปฐ.) ปี ๒๕๖๑ รับผิดชอบอำเภอ โดยมีองค์ประกอบและอำนาจหน้าที่ ดังนี้

๑. อำเภอเมืองหนองบัวลำภู และอำเภอสุวรรณคูหา
 - ๑.๑ นายแพทย์สาธารณสุขจังหวัดหนองบัวลำภู หัวหน้าคณะทำงาน
 - ๑.๒ นายกองตรีการบริหารส่วนจังหวัดหนองบัวลำภู คณะทำงาน
 - ๑.๓ อุตสาหกรรมจังหวัดหนองบัวลำภู คณะทำงาน
 - ๑.๔ แรงงานจังหวัดหนองบัวลำภู คณะทำงาน
 - ๑.๕ หัวหน้ากลุ่มงานสารสนเทศการพัฒนาชุมชน และหัวหน้าสำนักงานพัฒนาชุมชนจังหวัดหนองบัวลำภู คณะทำงานและเลขาธิการ
๒. อำเภอนากลาง และอำเภอนาวัง
 - ๒.๑ พัฒนาการจังหวัดหนองบัวลำภู หัวหน้าคณะทำงาน
 - ๒.๒ พาณิชย์จังหวัดหนองบัวลำภู คณะทำงาน
 - ๒.๓ เกษตรจังหวัดหนองบัวลำภู คณะทำงาน
 - ๒.๔ พัฒนาสังคมและความมั่นคงของมนุษย์จังหวัดหนองบัวลำภู คณะทำงาน
 - ๒.๕ หัวหน้ากลุ่มงานยุทธศาสตร์การพัฒนาชุมชน และหัวหน้าสำนักงานพัฒนาชุมชนจังหวัดหนองบัวลำภู คณะทำงานและเลขาธิการ
๓. อำเภอโนนสัง และอำเภอศรีบุญเรือง
 - ๓.๑ ศึกษาธิการจังหวัดหนองบัวลำภู หัวหน้าคณะทำงาน
 - ๓.๒ ผู้อำนวยการสำนักงานส่งเสริมการศึกษานอกระบบและการศึกษาตามอัธยาศัยจังหวัดหนองบัวลำภู คณะทำงาน
 - ๓.๓ วัฒนธรรมจังหวัดหนองบัวลำภู คณะทำงาน
 - ๓.๔ ท้องถิ่นจังหวัดหนองบัวลำภู คณะทำงาน
 - ๓.๕ หัวหน้ากลุ่มงานส่งเสริมการพัฒนาชุมชน และหัวหน้าสำนักงานพัฒนาชุมชนจังหวัดหนองบัวลำภู คณะทำงานและเลขาธิการ

/อำนาจหน้าที่...

อำนาจหน้าที่

๑. ติดตามและให้การสนับสนุนด้านวิชาการในการจัดเก็บข้อมูลความจำเป็นพื้นฐาน (จปฐ.) ประจำปี ๒๕๖๑ ในอำเภอที่รับผิดชอบ
 ๒. ส่งเสริมและสนับสนุนช่วยเหลือให้คำแนะนำแก่ผู้ปฏิบัติงานในการบริหารการจัดเก็บข้อมูลฯ ในทุกระดับ
 ๓. รายงานผลการตรวจสอบคุณภาพและมาตรฐานการจัดเก็บข้อมูลฯ ให้คณะกรรมการบริหารการจัดเก็บข้อมูลฯ ระดับจังหวัด ทราบ
 ๔. คัดเลือกอำเภอ องค์กรปกครองส่วนท้องถิ่น ผู้จัดเก็บ ผู้บันทึก และพัฒนาผู้ประสานงานในการจัดเก็บข้อมูลฯ ดีเด่น และนำเสนอผลการพิจารณาคัดเลือกฯ ให้คณะกรรมการจัดเก็บข้อมูลฯ ระดับจังหวัด ทราบเพื่อพิจารณารับรองผล
 ๕. อื่นๆ ที่ได้รับมอบหมาย
- ทั้งนี้ ตั้งแต่บัดนี้เป็นต้นไป

สั่ง ณ วันที่ ๒๐ ตุลาคม พ.ศ. ๒๕๖๐



(นายธนกร อึ้งจิตรไพศาล)
ผู้อำนวยการจังหวัดหนองบัวลำภู