



# สารสนเทศตำบลต้นแบบ เพื่อพัฒนาคุณภาพชีวิต

ปี ๒๕๖๖



ตำบลเทพศิรี อำเภอนาวัง  
จังหวัดหนองบัวลำภู

## คำนำ

กรมการพัฒนาชุมชนได้ส่งเสริมให้มีการนำข้อมูลสารสนเทศของชุมชน เช่น ข้อมูลความจำเป็นพื้นฐาน (จปฐ.) ข้อมูลพื้นฐานระดับหมู่บ้าน (กชช.๒ค) และข้อมูลอื่น ๆ มาใช้ประโยชน์เป็นปัจจัยนำเข้าโดยการวิเคราะห์ข้อมูลชุมชนด้วยโปรแกรม (Community Information Radar Analysis : CIA) นำไปสู่กระบวนการพัฒนาหมู่บ้าน/ชุมชน ตามบริบทของแต่ละชุมชน เพื่อให้คนในหมู่บ้าน/ตำบล ใช้ข้อมูลสารสนเทศในการพัฒนาคุณภาพชีวิต และบริหารจัดการชุมชนของตนเองให้เข้มแข็งอย่างยั่งยืน ตลอดจนภาครัฐ เอกชน นำข้อมูลสารสนเทศไปใช้ในการกำหนดยุทธศาสตร์การพัฒนาในระดับหมู่บ้าน/ตำบล/อำเภอ/จังหวัด ในอนาคต

เพื่อเป็นการขับเคลื่อนกระบวนการดังกล่าว สำนักงานพัฒนาชุมชนจังหวัดหนองบัวลำภู สำนักงานพัฒนาชุมชนอำเภอนาวัง องค์การบริหารส่วนตำบลเทพศิรี และเทศบาลตำบลนาเหล่า ร่วมดำเนินโครงการจัดทำสารสนเทศตำบลต้นแบบเพื่อพัฒนาคุณภาพชีวิต ปีงบประมาณ พ.ศ. ๒๕๖๖ เพื่อเป็นตำบลต้นแบบในการนำข้อมูลสารสนเทศไปใช้ประโยชน์ในการพัฒนาคุณภาพชีวิต หวังเป็นอย่างยิ่งว่าการถอดบทเรียนสารสนเทศตำบลต้นแบบเพื่อพัฒนาคุณภาพชีวิตฉบับนี้ จะเป็นประโยชน์ต่อผู้สนใจสามารถนำไปประยุกต์ใช้ในการทำงานต่อไป

คณะทำงานขับเคลื่อนการจัดทำสารสนเทศตำบลต้นแบบเพื่อพัฒนาคุณภาพชีวิต ตำบลเทพศิรี

เมษายน ๒๕๖๖

# สารบัญ

	หน้า
ส่วนที่ ๑ ข้อมูลทั่วไปของตำบล	๔
ส่วนที่ ๒ แนวทางการพัฒนาสารสนเทศตำบลต้นแบบเพื่อพัฒนาคุณภาพชีวิต	
๒.๑ ข้อมูล	๑๑
๒.๒ เครื่องมือในการวิเคราะห์ข้อมูล	๑๓
- การวิเคราะห์ข้อมูลชุมชนด้วยโปรแกรม CIA	๑๓
- เครื่องมือในการวิเคราะห์ข้อมูลโดยใช้ SWOT analysis	๒๒
- การจัดเวทีประชาคม	๒๔
- แผนภูมิต้นไม้ปัญหา	๒๔
๒.๓ ประเด็นการพัฒนา	๒๕
๒.๔ ทิศตำบล	๓๗
๒.๕ ประเมินผล	๔๑
๒.๖ การเผยแพร่ประชาสัมพันธ์	๔๒
๒.๗ โครงการ	๔๕
ส่วนที่ ๓ ภาคผนวก	
ภาพถ่าย	๔๘
ตัวอย่าง Application Platform	๖๒
ข้อมูลพื้นฐานระดับหมู่บ้าน (กชช.๒ค.) ปี ๒๕๖๔	๗๓
ข้อมูลความจำเป็นพื้นฐาน (จปฐ.) ปี ๒๕๖๕	๘๔

ส่วนที่ ๑ ข้อมูลทั่วไปของตำบล  
๑.๑ แผนที่ตำบล



๑.๒ ประวัติความเป็นมา

ตำบลเทพศิรีถูกจัดตั้งขึ้น เมื่อวันที่ ๓๐ กันยายน ๒๕๓๕ ตามประกาศกระทรวงมหาดไทย เรื่อง ตั้งและกำหนดเขตในท้องที่อำเภอากลาง จังหวัดอุดรธานี ประกาศ ณ วันที่ ๑๓ กันยายน ๒๕๓๕ โดยให้มีเขตการปกครองรวม ๘ หมู่บ้าน คือ

หมู่ที่ ๑ บ้านนาซุมแซง	โอนจากหมู่ที่ ๑ ตำบลนาเหล่า
หมู่ที่ ๒ บ้านผาเจาะ	โอนจากหมู่ที่ ๒ ตำบลด่านช้าง
หมู่ที่ ๓ บ้านวังม่วง	โอนจากหมู่ที่ ๑๐ ตำบลนาเหล่า
หมู่ที่ ๔ บ้านวังโปรง	โอนจากหมู่ที่ ๔ ตำบลนาเหล่า
หมู่ที่ ๕ บ้านภูเขาวง	โอนจากหมู่ที่ ๙ ตำบลนาเหล่า
หมู่ที่ ๖ บ้านเทพศิรี	โอนจากหมู่ที่ ๖ ตำบลนาเหล่า
หมู่ที่ ๗ บ้านเทพศิรีเหนือ	โอนจากหมู่ที่ ๗ ตำบลนาเหล่า
หมู่ที่ ๘ บ้านวังสามหาบ	โอนจากหมู่ที่ ๑๕ ตำบลนาเหล่า

เมื่อ พ.ศ. ๒๕๓๖ รัฐบาลมีการกระจายอำนาจมายังส่วนภูมิภาค เพื่อประโยชน์ด้านการปกครองการให้บริการของรัฐ การอำนวยความสะดวกแก่ประชาชน การส่งเสริมให้ท้องถิ่นเจริญยิ่งขึ้น คณะรัฐมนตรีและรัฐสภา จึงได้อนุมัติร่างพระราชบัญญัติจัดตั้งจังหวัดหนองบัวลำภูตามร่างเสนองของนายเฉลิมพล สนิทวงศ์ชัยและคณะ และได้รับการประกาศจัดตั้งเป็นจังหวัดหนองบัวลำภู ตั้งแต่วันที่ ๑ ธันวาคม ๒๕๓๖ โดยประกาศในหนังสือราชกิจจานุเบกษา ฉบับพิเศษ เล่มที่ ๑๑๐ ตอนที่ ๑๒๕ ลงวันที่ ๒ กันยายน ๒๕๓๖ และต่อมาได้มีประกาศกระทรวงมหาดไทยให้จัดตั้งกิ่งอำเภอนาวัง จังหวัดหนองบัวลำภู ตามประกาศกระทรวงมหาดไทย เมื่อวันที่ ๓๑ มกราคม ๒๕๓๗

องค์การบริหารส่วนตำบลเทพศิรี ตั้งอยู่ทางทิศตะวันออกของอำเภอนาวัง ละติจูดที่ ๑๗.๓๐๓๕๖๙ ลองจิจูดที่ ๑๐๒.๑๐๙๐๙๑ ระยะทางห่างจากที่ว่าการอำเภอนาวัง ประมาณ ๖ กิโลเมตร และระยะทางห่างจาก จังหวัดหนองบัวลำภู ประมาณ ๓๙ กิโลเมตร องค์การบริหารส่วนตำบลเทพศิรี มีเนื้อที่ประมาณ ๑๓,๘๑๘ ไร่ หรือ ๒๒.๑๑ ตารางกิโลเมตร โดยยกฐานะจากสภาตำบลเทพศิรีเป็นองค์การบริหารส่วนตำบลเทพศิรี เมื่อวันที่ ๒๕ กุมภาพันธ์ ๒๕๔๐ ตามประกาศกระทรวงมหาดไทย เรื่องจัดตั้งองค์การบริหารส่วนตำบล ประกาศ ณ วันที่ ๑๖ ธันวาคม ๒๕๓๙ โดยประกาศในหนังสือราชกิจจานุเบกษา เล่ม ๑๑๓ ตอนพิเศษ ๕๒ ง ๒๕ ธันวาคม ๒๕๓๙ หน้า ๓๒

### ๑.๓ อาณาเขต

ทิศตะวันออก	ติดต่อกับ	องค์การบริหารส่วนตำบลนาแก อำเภอ Nawang จังหวัดหนองบัวลำภู
ทิศใต้	ติดต่อกับ	องค์การบริหารส่วนตำบลอุทัยสวรรค์ อำเภอนากลาง จังหวัดหนองบัวลำภู
ทิศตะวันออก	ติดต่อกับ	องค์การบริหารส่วนตำบลด่านช้าง อำเภอนากลาง จังหวัดหนองบัวลำภู
ทิศตะวันตก	ติดต่อกับ	เทศบาลตำบลนาเหล่า อำเภอ Nawang จังหวัดหนองบัวลำภู

### ๑.๔ ลักษณะภูมิประเทศ

สภาพพื้นที่และลักษณะภูมิประเทศโดยทั่วไปเป็นที่ราบ พื้นที่ส่วนใหญ่เหมาะกับการทำการเกษตร เช่น ปลูกข้าว ปลูกอ้อย ปลูกข้าวโพด ยางพารา เป็นต้น

### ๑.๕ ลักษณะภูมิอากาศ

ลักษณะภูมิอากาศแบ่งออกเป็น ๓ ฤดู เช่นเดียวกับจังหวัดอื่นๆ ในภาคตะวันออกเฉียงเหนือ ได้แก่ ฤดูร้อน ฤดูฝน ฤดูหนาว สภาพอากาศโดยทั่วไปขึ้นอยู่กับมรสุมที่พัดผ่านประจำปี จัดอยู่ในประเภทภูมิอากาศแบบพื้นเมืองร้อนเฉพาะฤดู กล่าวคือ จะมีฝนตกเฉพาะฤดูฝน สลับกับช่วงแห้งแล้งในฤดูหนาวและฤดูร้อน

- ฤดูหนาว อุณหภูมิต่ำเฉลี่ยประมาณ ๑๐ - ๑๖ องศาเซลเซียส อยู่ในช่วงระหว่างเดือนธันวาคม - กลางเดือนกุมภาพันธ์

- ฤดูร้อน อุณหภูมิต่ำเฉลี่ยประมาณ ๓๕ - ๓๖ องศาเซลเซียส อยู่ในช่วงระหว่างเดือนมีนาคม - กลางเดือนพฤษภาคม

- ฤดูฝน อุณหภูมิต่ำเฉลี่ยประมาณ ๒๐ - ๒๔ องศาเซลเซียส อยู่ในช่วงระหว่างเดือนมิถุนายน - กลางเดือนพฤศจิกายน

### ๑.๖ ลักษณะของดิน

ลักษณะดินส่วนใหญ่เป็นดินร่วนปนทรายและดินเหนียวปนทรายและลูกรัง พื้นที่ดินส่วนใหญ่เหมาะกับการทำการเกษตร เช่น ปลูกข้าว ปลูกอ้อย ปลูกข้าวโพด ยางพารา

### ๑.๗ ลักษณะของแหล่งน้ำ

ลักษณะของแหล่งน้ำที่ใช้ในการอุปโภคและทำการเกษตร มีสองแหล่งคือแหล่งน้ำทางธรรมชาติจากลำห้วยได้แก่ ๑. ห้วยจ่าน ๒. ห้วยโปร่ง ๓. ห้วยมะนาว ๔. ห้วยพะเนียง ๕. ห้วยไฮ และแหล่งน้ำที่ขุดเจาะจากใต้ดิน ส่วนแหล่งน้ำเพื่อบริโภคจะได้จากน้ำฝนและน้ำจากโรงงานผลิตน้ำดื่ม

### ๑.๘ ลักษณะของไม้และป่าไม้

ตำบลเทพศิรีอยู่ในพื้นที่ป่าสงวนแห่งชาติป่าหนองเรือ และป่าแก่กลาง และพื้นที่ป่าโดยส่วนมากจะเสื่อมโทรม ป่าไม้ที่เหลืออยู่จะอยู่บนภูเขาไม้ที่ขึ้นในพื้นที่ป่าได้แก่ ไม้ไผ่ชาง ไม้ไผ่บง ไม้มะค่า ไม้แดง ไม้เต็งรัง

### ๑.๙ แหล่งท่องเที่ยว

ในพื้นที่องค์การบริหารส่วนตำบลเทพศิรีมีสถานที่ท่องเที่ยวที่สำคัญ ๒ แห่ง คือ

๑. แหล่งท่องเที่ยวถ้ำผาเจาะ ตั้งอยู่ที่บ้านผาเจาะ หมู่ที่ ๒ ซึ่งเป็นแหล่งท่องเที่ยวที่เกิดขึ้นเองตามธรรมชาติ ภายในถ้ำจะมีหินย้อยหินงอกที่สวยงามส่วนด้านบนของถ้ำจะเป็นจุดชมวิวิสามารถมองเห็นถ้ำเอราวัณและอำเภอวังหึ่งอำเภอและมีพระพุทธรูปไว้สักการบูชา

๒. แหล่งท่องเที่ยวบั้งไฟเทพศิรี ตั้งอยู่ที่บ้านผาเจาะ หมู่ที่ ๒ ซึ่งเป็นแหล่งท่องเที่ยวที่เกิดการขุดเจาะหินเพื่อใช้ในการก่อสร้าง เดิมบริเวณนี้เป็นภูเขาซึ่งมีชื่อเรียกว่าผาน้ำน้อย เมื่อมีการขุดเจาะหินระดับลึกจากพื้นดินปกติลงไปประมาณ ๕ เมตร ก็เกิดปรากฏการณ์มีแสงลูกไฟพุ่งขึ้นจากน้ำ สามารถมองเห็นได้ในเวลากลางคืน โดยเฉพาะในวันขึ้น ๑๕ ค่ำ เดือน ๑๑ เป็นความเชื่อกันว่าเป็นลูกไฟที่เกิดจากพญานาคพ่นออกมา

### ๑.๑๐ จำนวนประชากร จำนวนครัวเรือน

ที่	หมู่ที่	ชื่อหมู่บ้าน	จำนวนครัวเรือน	ประชากร			หมายเหตุ
				ชาย	หญิง	รวม	
๑	หมู่ที่ ๑	บ้านนาชุมแสง	๑๑๑	๑๔๓	๑๔๖	๒๘๙	
๒	หมู่ที่ ๒	บ้านผาเจาะ	๕๕	๘๙	๙๒	๑๘๑	
๓	หมู่ที่ ๓	บ้านวังม่วง	๑๐๑	๒๒๘	๒๕๖	๔๘๔	
๔	หมู่ที่ ๔	บ้านวังโปร่ง	๒๐๙	๒๗๕	๓๒๒	๕๙๗	
๕	หมู่ที่ ๕	บ้านภูเขาวง	๕๐	๗๓	๗๐	๑๔๓	
๖	หมู่ที่ ๖	บ้านเทพศิรีใต้	๘๑	๑๓๑	๑๒๗	๒๕๘	
๗	หมู่ที่ ๗	บ้านเทพศิรีเหนือ	๑๙๓	๒๖๒	๓๐๔	๕๖๖	
๘	หมู่ที่ ๘	บ้านวังสามหีบ	๙๔	๑๔๐	๑๔๘	๒๘๘	
รวมทั้งสิ้น			๘๙๔	๑,๓๔๑	๑,๔๖๕	๒,๘๐๖	

ที่มา : ข้อมูล จปฐ. ปี ๒๕๖๕

## ๑.๑๑ ผู้นำชุมชน

หมู่ที่	ชื่อหมู่บ้าน	ชื่อกำนัน/ผู้ใหญ่บ้าน	หมายเหตุ
หมู่ที่ ๑	บ้านนาชุมแสง	นายชัยชนะ ประเสริฐศรี	ผู้ใหญ่บ้าน (เขต ทต.นาเหล่า)
หมู่ที่ ๒	บ้านผาเจาะ	นายบรรจง อินทะชัย	ผู้ใหญ่บ้าน (เขต อบต.เทพศิรี)
หมู่ที่ ๓	บ้านวังม่วง	นางจันทร์เพ็ญ จันจักษ์	ผู้ใหญ่บ้าน (เขต อบต.เทพศิรี)
หมู่ที่ ๔	บ้านวังโปร่ง	นางสาวหอมจันทร์ เฉลียวไธสง	ผู้ใหญ่บ้าน (เขต อบต.เทพศิรี)
หมู่ที่ ๕	บ้านภูเขาวง	นายประมุล พรหมโสภา	ผู้ใหญ่บ้าน (เขต อบต.เทพศิรี)
หมู่ที่ ๖	บ้านเทพศิรี	นางสุพรรณ ศรีจันทร์	ผู้ใหญ่บ้าน (เขต ทต.นาเหล่า)
หมู่ที่ ๗	บ้านเทพศิรีเหนือ	นางสาววิภา หันตุลา	กำนัน (เขต ทต.นาเหล่า)
หมู่ที่ ๘	บ้านวังสามหาบ	นางสมภาร จำปาหาญ	ผู้ใหญ่บ้าน (เขต อบต.เทพศิรี)

## ๑.๑๒ กลุ่มองค์กร

งานพัฒนาชุมชน/กิจกรรมโครงการ	จำนวนหมู่/ กลุ่ม	หมู่ที่/กลุ่ม/ประเภท	หมายเหตุ
กลุ่มออมทรัพย์เพื่อการผลิตฯ	๕	๑,๒,๖,๗,๘	
โครงการแก้ไขปัญหาความยากจน (กข.คจ.)	๓	๓,๕,๘	
หมู่บ้านกองทุนแม่ของแผ่นดิน	๖	๑,๓,๔,๕,๗,๘	
หมู่บ้านเศรษฐกิจพอเพียงต้นแบบ	๖	๑,๒,๔,๕,๗,๘	
กลุ่มอาชีพ/ผลิตภัณฑ์ OTOP	๑๙	๑,๒,๔,๗,๘	
กองทุนหมู่บ้านและชุมชนเมือง	๘	๑,๒,๓,๔,๕,๖,๗,๘	

## กลุ่มองค์กรภาครัฐ/เอกชน

๑. ศูนย์ประสานงานองค์กรชุมชนตำบลเทพศิรี จำนวน ๑ แห่ง
๒. ศูนย์ประสานงานสภาองค์กรชุมชนอำเภอनावัง จำนวน ๑ แห่ง

## ๑.๑๓ การประกอบอาชีพ

การตั้งถิ่นฐานของประชากรในองค์การบริหารส่วนตำบลเทพศิรี มีลักษณะรวมตัวกันเป็นกลุ่ม การประกอบอาชีพของประชากรส่วนใหญ่ยังคงประกอบอาชีพทางการเกษตรเช่นการทำนาทำไร่ ทำสวน เลี้ยงสัตว์ ๕๕๕ มีพืชเศรษฐกิจที่สำคัญของท้องถิ่นได้แก่ ข้าว ข้าวโพด พืชสวน และพืชที่ปลูกในฤดูแล้งหลังจากเก็บเกี่ยวข้าวแล้ว ได้แก่ ถั่วเหลือง นอกจากนี้ยังมีการเลี้ยงสัตว์ควบคู่ไปด้วย เช่น โคเนื้อ โคนม กระบือ และสุกร เป็นต้น ปัจจุบันเกษตรกรหันมาปลูกพืชเศรษฐกิจมากขึ้น เช่น ยางพารา และปลูกอ้อยกันมากขึ้น

**รายได้ของประชาชน** รายได้เฉลี่ยของประชากร ๘๕,๔๔๙.๖๐ บาท/ปี (ที่มา : ข้อมูล จปฐ.ปี ๒๕๖๕)

## ๑.๑๔ ประเพณีและงานประจำปี

ในเขตองค์การบริหารส่วนตำบลเทพศิรีมีประเพณีวัฒนธรรมท้องถิ่นที่สำคัญ ดังนี้

### ๑.) บุญข้าวกรรม

เป็นประเพณีพื้นบ้านของชาวไทยพุทธ เกี่ยวกับพระภิกษุต้องอาบัติสังฆาทิเสส ต้องอยู่กรรมจึงจะพ้นอาบัติ ถือว่าเป็นผู้บริสุทธิ์ในระหว่างภิกษุเข้ากรรม ญาติ โยมม สาธุชน ผู้หวังบุญกุศล จะไปร่วมทำบุญบริจาคทาน รักษาศีลเจริญภาวนาและฟังธรรมเป็นการร่วมทำบุญระหว่างพระภิกษุ สามเณรและชาวบ้าน กำหนดวันขึ้น ๑๕ ค่ำ เดือนอ้าย เรียกอีกอย่างหนึ่งว่า “บุญเดือนอ้าย”

### ๒.) บุญคูณลาน

การทำบุญคูณลาน จะทำที่วัดหรือที่บ้านก็ได้ โดยชาวบ้านจะเอาข้าวมารวมกันแล้วนิมนต์พระภิกษุมาเจริญพระพุทธมนต์ จัดน้ำอบน้ำหอมไว้ประพรม วนด้ายสายสิญจน์บริเวณรอบกองข้าว ตอนเช้ามีการถวายอาหารบิณฑบาต และนำเอาน้ำพระพุทธมนต์ไปรดกองข้าว ถ้าทำที่บ้านเรียกว่า “บุญกุ่มข้าว” กำหนด กำหนดในเดือนยี่ เรียกอีกอย่างหนึ่งว่า “บุญเดือนยี่”

### ๓.) บุญข้าวจี

เดือนสามชาวบ้านนิยมทำบุญข้าวจีเพื่อถวายพระภิกษุ เป็นการละทานชนิดหนึ่งและถือว่าได้รับอานิสงส์มากงานหนึ่ง กำหนดทำบุญในเดือนสาม

### ๔.) บุญพระเวส

บุญที่มีการเทศพระเวส หรือบุญมหาชาติ หนังสือมหาชาติเป็นหนังสือชาดกที่แสดงจริยวัตรของพระพุทธเจ้า เมื่อเสวยชาติเป็นพระเวสสันดร กำหนดทำบุญเดือนสี่ จึงเรียกอีกอย่างหนึ่งว่า “บุญเดือนสี่”

### ๕.) บุญสงฆ์

บุญสงฆ์ มีการรดน้ำหรือสงฆ์พระพุทธรูป พระสงฆ์และผู้หลักผู้ใหญ่ การทำบุญทำทาน เรียกอีกอย่างหนึ่งว่า “บุญสงกรานต์” กำหนดทำบุญในเดือนห้า และที่องค์การบริหารส่วนตำบลเทพศิรีได้จัดทำทุกปี คือประเพณีสงฆ์พระใหญ่ถ้าผาเจาะ โดยจัดในวันขึ้น ๑๕ ค่ำเดือน ๖

### ๖.) บุญบั้งไฟ

ก่อนการทำนาชาวบ้านจะมีการฉลองอย่างสนุกสนานโดยการจุดบั้งไฟ เพื่อไปบอกพญาแถน เชื่อว่าจะทำให้ฝนตกถูกต้องตามฤดูกาลมีการตกแต่งบั้งไฟให้สวยงามนำมาประกวดแข่งกัน กำหนดทำบุญในเดือนหก

### ๗.) บุญข้าสະ

ข้าสະ คือการชำระล้างสิ่งสกปรก รกรุงรังให้สะอาดหมดจด เมื่อถึงเดือนเจ็ดชาวบ้านจะรวมกันทำบุญโดยยึดเอา ศาลากลางบ้านเป็นสถานที่ทำบุญ ชาวบ้านจะเตรียมดอกไม้ธูปเทียน ोन้ำ ฝ้ายในใหม่หลอด ฝ้ายผูกแขนแห่ทรายมารวมกันที่ศาลากลางบ้าน ตอนเย็นนิมนต์พระสงฆ์มาเจริญพระพุทธมนต์ ตอนเช้าถวายอาหาร เมื่อเสร็จพิธีทุกคนจะนำน้ำพระพุทธมนต์ฝ้ายผูกแขน แห่ทรายของตนกลับบ้าน นำน้ำพระพุทธมนต์ไปรดลูกหลาน ทรายนำไปหว่านรอบบ้าน ฝ้ายผูกแขนนำไปผูกแขนลูกหลานเพื่อให้เกิดสวัสดิมงคลตลอดปี กำหนดทำบุญในเดือนเจ็ด

### ๘.) บุญเข้าพรรษา

ในเทศกาลเข้าพรรษา เป็นเวลาที่พระภิกษุสงฆ์จะต้องบำเพ็ญไตรสิกขา คือ ศีล สมาธิ ปัญญา ให้บริบูรณ์ ส่วนคฤหัสถ์ก็ต้องบำเพ็ญบุญกิริยาวัตถุ ๓ คือ ทาน ศีล ภาวนา ให้เต็มเปี่ยม ตอนเข้าญาติโยมจะนำอาหารมาถวายพระภิกษุ ตอนบ่ายนำดอกไม้ธูปเทียน ข้าวสาร ผ้าอาบนํ้าฝน รวมกันที่ศาลาวัดตอนเย็น ญาติโยมพากันทำวัตรเย็นแล้วฟังเทศน์ กำหนด วันแรม ๑ ค่ำ เดือน ๘ จึงเรียกอีกอย่างหนึ่งว่า “บุญเดือนแปด”

### ๙.) บุญข้าวประดับดิน

ห่ออาหารและของขบเคี้ยวเป็นห่อๆ แล้วนำไปถวายวางแบไว้กับดิน จึงเรียกว่า “บุญข้าวประดับดิน” ชาวบ้านจะจัดอาหารคาว หวานและหมากพลู บุหรี่ กะว่าให้ได้ ๔ ส่วน คือ เลี้ยงดูกันในครอบครัว แจกให้ญาติพี่น้อง อุทิศไปให้ญาติที่ตายและนำไปถวายพระสงฆ์ ทำเป็นห่อๆ โดยนำไปตองกล้วยมาห่อ ในระหว่างเข้ามีดในวันรุ่งขึ้นจะนำห่อเหล่านี้ไปวางไว้บริเวณวัด เชื่อกันว่าเป็นวันยมทูตเปิดนรกชั่วคราว ให้สัตว์นรก มารับของทานในระยษะหนึ่ง และยังถือว่าเป็นวันกตัญญูอีกด้วย ตอนเช้านำอาหารอีกส่วนหนึ่งไปถวายพระฟังธรรมเทศนา เสร็จแล้วทำพิธีอุทิศส่วนกุศลให้แก่ญาติผู้ล่วงลับไปแล้ว กำหนดทำบุญในเดือนเก้า

### ๑๐.) บุญข้าวสาก

การเขียนชื่อลงในพาท้าว เรียกว่าข้าวสาก ญาติโยมจะจัดอาหารเป็นห่อๆ แล้วนำไปแขวนไว้ตามต้นไม้ โดยทำกันในตอนกลางวันก่อนเพล เป็นอาหาร คาวหวาน พอถึงเวลามีโมงเช้า พระสงฆ์จะตีกลองโหม (รวม) ญาติโยมจะนำพาท้าว (สำหรับข้าว) ของตนมารวมกัน ณ ศาลาการเปรียญจะเขียนชื่อลงในกระดาษข่วนลงในบาตร เมื่อพร้อมแล้วหัวหน้ากล่าวนำคำถวายสลากกัต จบแล้วยกบาตรสลากไปให้พระจับ ลูกชื่อใคร ก็ให้ไปถวายพระองค์นั้น ก่อนจะถวายพาท้าวให้นำพาท้าวหนึ่งพามาวางหน้าพระเถระแล้วให้พระเถระกล่าวคำอุปลโลกน์ กำหนดข้าวสากนิยมทำกันในเดือนสิบ

### ๑๑.) บุญออกพรรษา

การทำบุญออกพรรษานี้ เป็นการเปิดโอกาสให้พระภิกษุสงฆ์ได้มีโอกาสว่ากล่าวตักเตือนกันได้ พระภิกษุสงฆ์สามารถเดินทางไปบรมศีลธรรมหรือไปเยี่ยม ถามข่าวคราวญาติพี่น้องได้ และภิกษุสงฆ์สามารถหาผ้ามาพลัดเปลี่ยนได้เมื่อถึงวันขึ้น ๑๕ ค่ำ เดือน ๑๑ ตั้งแต่เข้ามีดจะมีการตีระฆังให้พระสงฆ์ไปรวมกันที่โบสถ์แสดงอาบัติเช้า จบแล้วมีการปวารณาคือเปิดโอกาสให้พระภิกษุสงฆ์ด้วยกันว่ากล่าวตักเตือนกันได้ กำหนดบุญออกพรรษาในเดือนสิบเอ็ด

### ๑๒.) บุญกฐิน

ผ้าที่ใช้สดีงทำเป็นกรอบขึงเย็บจีวร เรียกว่าผ้ากฐิน ผู้ใดศรัทธา ปราธนาจะถวายผ้ากฐิน ณ วัดใดวันหนึ่งให้เขียนสลากจอง (ใบจอง) ไปติดไว้ที่ผนังโบสถ์หรือศาลาวัดทั้งนี้เพื่อไม่ให้ผู้อื่นจองทับ เมื่อถึงวันกำหนดก็บอกญาติโยมให้มาร่วมทำบุญมีมหรสพสมโภชและฟังเทศน์

### ๑.๑๕ การศึกษา

๑.) สถานศึกษาในเขตองค์การบริหารส่วนตำบลเทพศิรี มีโรงเรียนประถมศึกษาในสังกัดสำนักงานเขตพื้นที่การศึกษาหนองบัวลำภู เขต ๒ จำนวน ๒ แห่ง ดังนี้

ลำดับ	ชื่อโรงเรียน	สถานที่ตั้ง	จำนวนบุคลากรครู	จำนวนนักเรียน
๑	โรงเรียนชุมชนโปร่งวังม่วง	หมู่ที่ ๔	๑๔ คน	๑๖๘ คน
๒	โรงเรียนบ้านภูเขาวง	หมู่ที่ ๕	๔ คน	๑๐ คน

ผู้อำนวยการโรงเรียนชุมชนโปร่งวังม่วง นายจรรุพัฒน์ อ้วนมะโฮ้ง

ผู้อำนวยการโรงเรียนบ้านภูเขาวง นายประยูร ภูวิชัย

๒.) ศูนย์พัฒนาเด็กเล็กในสังกัดองค์การบริหารส่วนตำบลเทพศิรี จำนวน ๑ แห่ง ดังนี้

ลำดับที่	ชื่อโรงเรียน	สถานที่ตั้ง	จำนวนครู (คน)	จำนวนนักเรียน
๑	ศูนย์พัฒนาเด็กเล็กบ้านวังม่วง	หมู่ที่ ๓	๒	๕๔ คน

หัวหน้าศูนย์พัฒนาเด็กเล็ก นางสุมาลี แก้วหย่อง

### ๑.๑๖ สาธารณสุข

โรงพยาบาลส่งเสริมสุขภาพตำบลบ้านวังม่วง ตั้งอยู่ หมู่ที่ ๓ บ้านวังม่วง ตำบลเทพศิรี อำเภอนาวัง จังหวัดหนองบัวลำภู จำนวนบุคลากร ๓ คน ดังนี้

ลำดับที่	ชื่อ - สกุล	ตำแหน่ง
๑	นางจามจุรี คำผายจันทร์	ผอ.รพ.สต.บ้านวังม่วง
๒	นางสาวพิกุล ทองใบ	พยาบาลวิชาชีพ
๓	นางสาวอรทัย จันทร์ชมพู่	ทันตสาธารณสุข
๔	นายนิรุตน์ ดีศรีคร	เจ้าพนักงานสาธารณสุข

### ๑.๑๗ การคมนาคมขนส่ง

องค์การบริหารส่วนตำบลเทพศิรี มีถนนสายหลักที่สำคัญ ได้แก่

๑. ทางหลวงหมายเลข ๒๑๐ (อุดรธานี - เลย) เป็นเส้นทางสายหลักที่เชื่อมโยงระหว่างจังหวัดเลยและจังหวัดหนองบัวลำภู ซึ่งผ่านบ้านผาเจาะ หมู่ที่ ๒ การคมนาคมสัญจรสะดวก

๒. ถนนลาดยาง เชื่อมระหว่างทางหลวงหมายเลข ๒๑๐ (อุดรธานี - เลย) ผ่านบ้านวังสามหาบ หมู่ที่ ๘ บ้านวังม่วง หมู่ที่ ๓ ถึงบ้านวังโปร่ง หมู่ที่ ๔ การคมนาคมสัญจรค่อนข้างสะดวก

๓. ถนนลาดยางเชื่อมระหว่างถนนลาดยาง จุดทางแยกบ้านวังม่วง หมู่ที่ ๓ ผ่านที่ทำการองค์การบริหารส่วนตำบลเทพศิรี จากจุดนี้เชื่อมไปยังบ้านภูเขาวง หมู่ที่ ๕ ถึงเขตพื้นที่องค์การบริหารส่วนตำบลอุทัยสวรรค์ เป็นถนนลูกรัง มีลักษณะเป็นหลุมเป็นบ่อ การคมนาคมสัญจรค่อนข้างลำบาก มีระยะทาง ๕ กิโลเมตร

### ๑.๑๘ การไฟฟ้า

ในเขตองค์การบริหารส่วนตำบลเทพศิรี ประชาชนใช้บริการเขตการไฟฟ้าส่วนภูมิภาคอำเภอนาวัง ซึ่งตั้งอยู่ที่บ้านนากลาง ตำบลนาเหล่า โดยมีจำนวนครัวเรือนที่ได้รับบริการ และยังให้จัดสรรงบประมาณดำเนินการขยายเขตไฟฟ้าเพื่อให้ครอบคลุมทุกพื้นที่เป็นการอำนวยความสะดวกให้กับประชาชนแต่ที่ยังไม่ครอบคลุมคือการขยายเขตไฟฟ้าในพื้นที่การเกษตร ซึ่งเป็นความต้องการของประชาคมท้องถิ่น

### ๑.๑๙ การประปา

ระบบประปาหมู่บ้านซึ่งอยู่ในความรับผิดชอบขององค์การบริหารส่วนตำบลเทพศิรี จำนวน ๓ แห่ง ดังนี้

- |  |           |
|--|-----------|
| ๑. ระบบประปาบ้านวังม่วง(ที่ทำการ อบต. เทพศิรี) | หมู่ที่ ๓ |
| ๒. ระบบประปาบ้านวังโปร่ง                       | หมู่ที่ ๔ |
| ๓. ระบบประปาบ้านภูเขาวง                        | หมู่ที่ ๕ |

ระบบประปาหมู่บ้านซึ่งอยู่ในความรับผิดชอบของคณะกรรมการหมู่บ้าน จำนวน ๓ แห่ง ดังนี้

- |  |           |
|--|-----------|
| ๑. ระบบประปาบ้านผาเจาะ                 | หมู่ที่ ๒ |
| ๒. ระบบประปาบ้านวังม่วง(วัดอัมพวนาราม) | หมู่ที่ ๓ |
| ๓. ระบบประปาบ้านวังสามหาบ              | หมู่ที่ ๘ |

### ๑.๒๐ โทรศัพท์

ประชาชนในพื้นที่องค์การบริหารส่วนตำบลเทพศิรี ส่วนใหญ่ใช้ช่องทางการติดต่อสื่อสารผ่านโทรศัพท์มือถือส่วนตัวและในพื้นที่องค์การบริหารส่วนตำบลเทพศิรีมีเสารับส่งสัญญาณคลื่นโทรศัพท์มือถือของเครือข่าย เอไอเอส จำนวน ๑ ต้น ตั้งอยู่ที่บริเวณ บ้านวังม่วง หมู่ที่ ๓

### ๑.๒๑ การเกษตร

การประกอบอาชีพเกษตรกรรมในเขตองค์การบริหารส่วนตำบลเทพศิรีอาชีพหลักคือ การทำเกษตร ดังนี้

ลำดับที่	ชนิดพืช	สถานที่เพาะปลูก	รวมพื้นที่เพาะปลูก	หมายเหตุ
๑	ทำนา ๒,๓๗๓ ไร่	หมู่ที่ ๒ หมู่ที่ ๓ หมู่ที่ ๔ หมู่ที่ ๕ หมู่ที่ ๘	๑๓๙ ไร่ ๓๐๘ ไร่ ๑,๔๙๔ ไร่ ๑๓๘ ไร่ ๒๙๔ ไร่	
๒	ยางพารา ๙๙๑ ไร่	หมู่ที่ ๒ หมู่ที่ ๓ หมู่ที่ ๔ หมู่ที่ ๕ หมู่ที่ ๘	๒๔ ไร่ ๒๗๖ ไร่ ๕๖๑ ไร่ ๙๕ ไร่ ๓๕ ไร่	ไม่ยื่นต้น
๓	ปาล์ม ๔๙ ไร่	หมู่ที่ ๒ หมู่ที่ ๓ หมู่ที่ ๔ หมู่ที่ ๕ หมู่ที่ ๘	- ไร่ - ไร่ ๓๔ ไร่ ๔ ไร่ ๑๑ ไร่	ไม่ยื่นต้น
๔	ไร่อ้อย ๑,๘๖๗ ไร่	หมู่ที่ ๒ หมู่ที่ ๓ หมู่ที่ ๔ หมู่ที่ ๕ หมู่ที่ ๘	๒๙๒ ไร่ ๓๑๔ ไร่ ๘๗๓ ไร่ ๑๙๒ ไร่ ๑๙๖ ไร่	เดิมทำนาข้าว

ลำดับที่	ชนิดพืช	สถานที่เพาะปลูก	รวมพื้นที่เพาะปลูก	หมายเหตุ
๕	ไร่ข้าวโพด ๑,๘๔๙ ไร่	หมู่ที่ ๒ หมู่ที่ ๓ หมู่ที่ ๔ หมู่ที่ ๕ หมู่ที่ ๘	๑๒๐ ไร่ ๑๒๕ ไร่ ๑,๐๒๘ ไร่ ๓๖๕ ไร่ ๒๑๑ ไร่	
๖	ไร่มันสำปะหลัง ๑๔๑ ไร่	หมู่ที่ ๒ หมู่ที่ ๓ หมู่ที่ ๔ หมู่ที่ ๕ หมู่ที่ ๘	๑๕ ไร่ ๑๓ ไร่ ๕๕ ไร่ ๑๕ ไร่ ๔๓ ไร่	

\*\*\*ข้อมูลจากฐานทะเบียนเกษตรกรกลาง กรมส่งเสริมการเกษตร โดย เกษตรอำเภอนาวิ้ง\*\*\*

### ๑.๒๒ การปลูกสัตว์

การปลูกสัตว์ ในเขตองค์การบริหารส่วนตำบลเทพศิรีโดยส่วนมากแล้ว จะมีการเลี้ยงไก่ เป็ด, สุกร, โค, โคนม ในเขตองค์การบริหารส่วนตำบลเทพศิรี มีฟาร์มสุกรขุน ๑ แห่ง ตั้งอยู่บ้านภูเขาวง และ ฟาร์มโคนม ๒ แห่ง ตั้งอยู่ที่บ้านภูเขาวง

### ๑.๒๓ การบริการ ในเขตตำบลเทพศิรี มีสถานประกอบการบริการ ดังนี้

ร้านตัดผม	จำนวน ๕ ร้าน
โรงสีข้าว	จำนวน ๖ แห่ง
ร้านซ่อมรถยนต์ รถจักรยานยนต์	จำนวน ๓ แห่ง
ร้านเชื่อมโลหะ-กลึง	จำนวน ๑ ร้าน
ร้านปะยางเปลี่ยนถ่ายน้ำมันเครื่อง	จำนวน ๒ แห่ง
ผู้รับเหมาขุดดินถมดิน	จำนวน ๑ แห่ง
ผู้ประกอบการดูแลสิ่งปฏิกูล	จำนวน ๑ แห่ง
ปั้มน้ำมันหลอด	จำนวน ๔ แห่ง
ร้านขายของชำ	จำนวน ๒๐ ร้าน
ร้านขายอิฐประสาน	จำนวน ๑ ร้าน
ผู้ประกอบการรับซื้อข้าวเปลือก	จำนวน ๒ แห่ง
ผู้ประกอบการรับซื้อของเก่า	จำนวน ๑ แห่ง

### ๑.๒๔ มีกลุ่มอาชีพ ในเขตตำบลเทพศิรี มีดังนี้

กลุ่มทำขนม	จำนวน ๒ กลุ่ม
กลุ่มทอเสื่อกก	จำนวน ๒ กลุ่ม
กลุ่มเย็บผ้าห่ม	จำนวน ๓ กลุ่ม
กลุ่มสานตะกร้าพลาสติก	จำนวน ๔ กลุ่ม
กลุ่มเป่าแก้ว	จำนวน ๖ กลุ่ม

กลุ่มทำไม้กวาด

จำนวน ๑ กลุ่ม

กลุ่มทอผ้าไหม หมี่ขิด พื้นบ้าน

จำนวน ๑ กลุ่ม

**๑.๒๕ ศาสนสถาน** ประชากรในเขตพื้นที่ตำบลเทพศิรินทร์ทุกครัวเรือนนับถือศาสนาพุทธ โดยมีองค์กรทางศาสนาจำนวน จำนวน ๗ แห่ง ดังนี้

ลำดับที่	ชื่อวัด/สำนักสงฆ์	สถานที่ตั้ง	ชื่อเจ้าอาวาส/เจ้าสำนัก
๑	วัดพุทธบรรพต	หมู่ที่ ๒	พระครูบรรพต สิริวัฒน์
๒	วันอัมพวนาราม	หมู่ที่ ๓	พระครูสุตตะ ปัจจันตเขต
๓	วัดอุดมวารี	หมู่ที่ ๔	พระครูอุดม ธรรมวิพาน
๔	วัดใหม่สามัคคีธรรม	หมู่ที่ ๘	-
๕	สำนักสงฆ์วัดป่าเวฬุวัน	หมู่ที่ ๓	พระอาจารย์พงษ์
๖	สำนักสงฆ์วัดป่าภูเขาวง	หมู่ที่ ๕	พระอาจารย์เรืองเดช ฉินนาลโย
๗	สำนักสงฆ์วัดภูผายาว	หมู่ที่ ๕	พระอาจารย์บุญโฮม จารุวรรณโณ

**๑.๒๖ อาชีพ** ประชากรตำบลเทพศิรินทร์ส่วนใหญ่ประกอบอาชีพเกษตรกรรม อาชีพในตำบลประกอบด้วย

ทำนา	จำนวน	๒๘๘	ครัวเรือน
ทำไร่อ้อย	จำนวน	๑๔๐	ครัวเรือน
ทำไร่ข้าวโพด	จำนวน	๑๔๕	ครัวเรือน
ทำไร่มันสำปะหลัง	จำนวน	๒๕	ครัวเรือน
ทำสวนยางพารา	จำนวน	๒๑	ครัวเรือน
ทำสวนปาล์ม	จำนวน	๑๐	ครัวเรือน
รับจ้างทั่วไป	จำนวน	๑๕๐	ครัวเรือน
เลี้ยงสัตว์	จำนวน	๒๑	ครัวเรือน
ค้าขาย	จำนวน	๕๙	ครัวเรือน
รับราชการ	จำนวน	๓๕	ครัวเรือน

## ส่วนที่ ๒ แนวทางการการพัฒนาระบบสารสนเทศตำบลต้นแบบ

**๒.๑ ข้อมูล** ตำบลเทพศิรีมีการจัดเก็บข้อมูลด้านสภาพทั่วไปของหมู่บ้าน/ตำบล สภาพสังคม เศรษฐกิจ ปัญหา ความต้องการ โดยจัดเก็บและใช้ข้อมูลที่เป็นปัจจุบัน ทั้งจากการรวบรวมข้อมูลจากหมู่บ้าน และจากหลากหลายหน่วยงานที่เก็บรวบรวมไว้ นำมาใช้ในการจัดทำแผนพัฒนาและแก้ไขปัญหา เช่น พัฒนาชุมชน, องค์กรปกครองส่วนท้องถิ่น, สาธารณสุข, พัฒนาสังคมและความมั่นคงของมนุษย์ เป็นต้น

**๒.๑.๑ ข้อมูลความจำเป็นพื้นฐาน (จปฐ.)** ตำบลเทพศิรีมีการจัดเก็บข้อมูลความจำเป็นพื้นฐานเป็นประจำทุกปี จำนวน ๘ หมู่บ้าน และจัดเวทีรับรองข้อมูลข้อมูลโดยกำนัน ผู้ใหญ่บ้าน ร่วมกับส่วนราชการในพื้นที่พร้อมด้วยองค์การบริหารส่วนตำบลเทพศิรีและเทศบาลนาเหล่าและได้นำข้อมูลที่ตกเกณฑ์ความจำเป็นพื้นฐานไปจัดทำแผนร่วมกันหาแนวทางช่วยเหลือและแก้ไขปัญหา

**๒.๑.๒ ข้อมูลพื้นฐานระดับหมู่บ้าน (กชช.๒ค.)** ตำบลเทพศิรีมีการจัดเก็บข้อมูลพื้นฐานระดับหมู่บ้าน จำนวน ๕ หมู่บ้าน เป็นประจำทุก ๒ ปี และจัดเวทีรับรองข้อมูลโดยกำนัน ผู้ใหญ่บ้าน ร่วมกับส่วนราชการในพื้นที่พร้อมด้วยองค์การบริหารส่วนตำบลเทพศิรี เพื่อให้ข้อมูลมีความครบถ้วนถูกต้องและนำข้อมูลไปใช้วางแผนพัฒนาร่วมกับองค์การบริหารส่วนตำบลเทพศิรี ส่วน ๓ หมู่บ้านในเขตเทศบาลตำบลก็มีการจัดเก็บข้อมูลพื้นฐานระดับหมู่บ้านแต่ไม่ได้บันทึกในระบบฐานข้อมูล กชช.๒ค. เพราะเป็นหมู่บ้านในเขต

**๒.๑.๓ ข้อมูล TPMAP** การขจัดความยากจนและพัฒนาคนทุกช่วงวัยอย่างยั่งยืนตามหลักปรัชญาของเศรษฐกิจพอเพียงตำบลเทพศิรี มีครัวเรือนเป้าหมายในปี ๒๕๖๕ จำนวน ๑๐ครัวเรือน ประกอบด้วยมิติด้านสุขภาพ จำนวน ๑ครัวเรือน มิติด้านการศึกษา จำนวน ๖ ครัวเรือน มิติด้านรายได้ จำนวน ๓ ครัวเรือน จากข้อมูลดังกล่าว กำนัน ผู้ใหญ่บ้าน ร่วมกับ อบต. เทพศิรี เทศบาลนาเหล่าและส่วนราชการในพื้นที่ร่วมกันนำข้อมูลครัวเรือนตกเกณฑ์ TPMAP มาวางแผนให้การช่วยเหลือและได้มีการติดตามสนับสนุนให้การช่วยเหลือเรียบร้อยแล้ว จำนวน ๑๐ ครัวเรือน

**๒.๑.๔ ข้อมูลผู้ติดยาเสพติด** จากเวทีประชาคมหมู่บ้าน/ตำบล ข้อมูลจากปกครองอำเภอ ข้อมูลจาก รพ.สต. ข้อมูลจากตำรวจ พบว่าผู้ติดยาเสพติดและผู้เสพยาเสพติดในพื้นที่มีแนวโน้มเพิ่มขึ้น ดังนั้นเพื่อป้องกันและแก้ไขปัญหาเสพติดในพื้นที่ กำนัน ผู้ใหญ่บ้าน ร่วมกับ อบต. เทพศิรี เทศบาลนาเหล่า และส่วนราชการร่วมกันหาแนวทางแก้ไขโดยได้จัดทำโครงการป้องกันและแก้ไขปัญหาเสพติดในชุมชนแบบมีส่วนร่วมและสร้างแอปพลิเคชัน OK TO SMART LIFE เพื่อใช้ในการติดตาม ป้องกันและแก้ไขปัญหาเสพติดในชุมชนแบบมีส่วนร่วม ตำบลเทพศิรีมีผู้สมัครใจเข้าร่วมโครงการ จำนวน ๑๐ คน

**๒.๑.๕ ข้อมูลผู้พิการ** จากปัญหาผู้พิการที่จะเข้าสู่ระบบขอรับเบี้ยยังชีพคนพิการจะต้องไปตรวจร่างกายที่โรงพยาบาล เพื่อขอหนังสือรับรองและนำไปยื่นที่ พมจ.เพื่อขอรับบัตรคนพิการและกลับมา อบต.เทศบาลเพื่อขอรับเงินความพิการ ซึ่งเสียเวลาในการติดต่อ ๓ หน่วยงาน เสียค่าใช้จ่ายในการเดินทาง จากข้อมูลนำไปสู่แนวทางการแก้ไขปัญหาโดย กำนัน ผู้ใหญ่บ้าน อบต./เทศบาล โรงพยาบาล ร่วมกับส่วน

ราชการในพื้นที่ร่วมกันหาแนวทางในการแก้ปัญหาจึงนำไปสู่การจัดทำแอปพลิเคชัน R๘NDS ระบบ one stop service for Disabilities จากการแก้ไขปัญหาดังกล่าวคนพิการจะเดินทางไปตรวจร่างกายที่โรงพยาบาล เพียงจุดเดียวแล้วกลับบ้าน หลังจากนั้นโรงพยาบาลจะทำการ Upload หนึ่งสื่อรับรองและเอกสารประกอบอื่น ๆ ทั้งหมดเข้าระบบ สำนักงานพัฒนาสังคมและความมั่นคงของมนุษย์ (พมจ.) เข้าไปตรวจสอบเอกสารในระบบแล้วออกบัตรคนพิการ องค์การบริหารส่วนตำบล (อบต.) เข้าไปตรวจสอบเอกสารทำเรื่องจ่ายเงิน ความพิการ นอกจากนี้แอปพลิเคชัน R๘NDS ยังเป็นแอปพลิเคชันที่ใช้ในการค้นหาคนพิการเชิงรุก

**๒.๑.๖ ข้อมูลผู้เปราะบาง** ผู้สูงอายุ ผู้ป่วยติดเตียง ผู้ป่วยเบาหวาน ผู้ป่วยความดัน ข้อมูลสุขภาพ การตรวจคัดกรอง Covid -๑๙ ผู้ป่วยติดเตียง ข้อมูลการคัดกรองลูกน้ำยุงลาย ที่ อสม.จัดเก็บและบันทึกในโปรแกรม Smart อสม. กำนัน ผู้ใหญ่บ้าน ร่วมกับ อสม. รพสต. อบต. และเทศบาล ส่วนราชการในพื้นที่ นำข้อมูลมาวางแผนและจัดทำโครงการเฝ้าระวัง ให้ความช่วยเหลือเพื่อลดความเสี่ยงพร้อมทั้งให้คำแนะนำในการดูแลผู้ป่วยและผู้สูงอายุ ข้อมูลการคัดกรองลูกน้ำยุงลาย จากการสำรวจ ติดตาม ตรวจสอบ จำนวนลูกน้ำยุงลาย ที่ อสม. จัดเก็บเข้าระบบ กำนัน ผู้ใหญ่บ้าน อสม. อบต. เทศบาล รพสต. ร่วมกันนำข้อมูลไปวางแผนในการควบคุมการเกิดของลูกน้ำยุงลายเพื่อลดการแพร่ระบาดของโรคไข้เลือดออก

**๒.๑.๗ ข้อมูลปัญหาความต้องการ** ของประชาชนในพื้นที่จากเวทีประชาคมหมู่บ้านและนำไปรวมกับข้อมูลที่จัดเก็บโดยวิธีอื่นพร้อมทั้งนำไปใช้ในการวางแผนแก้ไขปัญหาและพัฒนาชุมชนต่อไป

**๒.๑.๘ ข้อมูลฝุ่นละออง มลพิษ ฝุ่นควัน** จาก platform digital ที่จัดทำขึ้นเพื่อวัดและรายงานคุณภาพอากาศ จากการตรวจสอบในพื้นที่ตำบลเทพศิรี อำเภอนาวัง มีคุณภาพอากาศไม่ดี pm ๒.๕ สูง จากการหาข้อมูลสาเหตุและวิเคราะห์พฤติกรรมของประชาชนในพื้นที่พบว่าสาเหตุเกิดจาก เกิดจากการเผาอ้อย เผาซังข้าว เผาป่าและโรงโม่หิน การใช้ยาฆ่าแมลง ยาปราบศัตรูพืช ยาฆ่าหญ้า ก่อให้เกิดมลพิษและฝุ่นละออง กำนัน ผู้ใหญ่บ้าน อสม. อบต. เทศบาล รพสต.และส่วนราชการในพื้นที่ได้กำหนดแผนลดฝุ่นละอองและมลพิษ โดยการรณรงค์ให้ประชาชนในพื้นที่ลด ละ เลิก ใช้สารเคมี และรณรงค์ให้ไกลบตอพงและเลิกเผาอ้อย

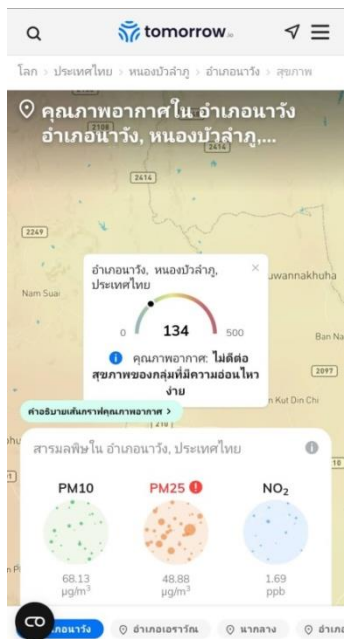

## ๒.๒ เครื่องมือที่ใช้ในการวิเคราะห์ข้อมูล

### ๒.๒.๑ การวิเคราะห์ข้อมูลชุมชนด้วยโปรแกรม CIA

การวิเคราะห์ปัญหาหมู่บ้านด้วยโปรแกรมวิเคราะห์ข้อมูลชุมชนในการพัฒนาระบบสารสนเทศเพื่อการบูรณาการวางแผนงาน/โครงการเพื่อยกระดับและพัฒนาคุณภาพชีวิตชุมชน Community Information Radar Analysis หรือ CIA Program ดังนี้

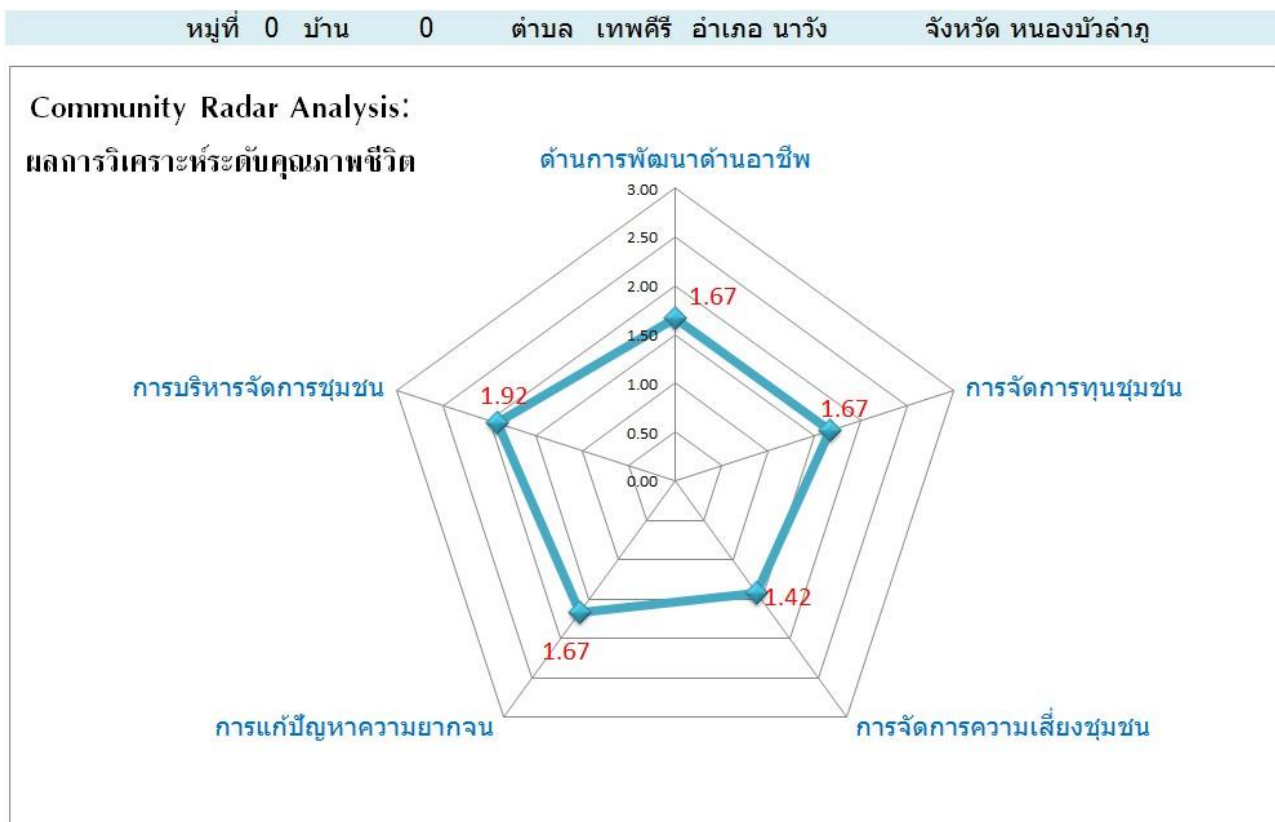

จากภาพ ตำบลเทพศิรี อำเภอ นาวัง จังหวัดหนองบัวลำภู ได้นำข้อมูล จปฐ. ปี ๒๕๖๕ ข้อมูล กชช.๒๓ ปี ๒๕๖๔ และข้อมูลอื่นๆ มาวิเคราะห์สภาพปัญหาคุณภาพชีวิตด้วยโปรแกรม Community Information Radar Analysis (CIA) จะปรากฏภาพรวมของหมู่บ้านทั้งหมด แสดงค่าคะแนนของระดับปัญหาจากปัญหามากไปหา ปัญหาน้อย จากฝั่งเรดาร์นำเสนอฟผลการวิเคราะห์ เรียบลำดับประเด็นพัฒนาจากปัญหาน้อย ได้ดังนี้

อันดับที่ ๑ การจัดการความเสี่ยงชุมชน (จุดมีค่า = ๑.๔๒)

อันดับที่ ๒ การแก้ไขปัญหาความยากจน (จุดมีค่า = ๑.๖๗)

อันดับที่ ๓ ประเด็นการพัฒนาด้านอาชีพ (จุดมีค่า = ๑.๖๗)

อันดับที่ ๔ การบริหารจัดการทุนชุมชน (จุดมีค่า = ๑.๖๗)

อันดับที่ ๕ การบริหารจัดการชุมชน (จุดมีค่า = ๑.๙๒)

จากค่าคะแนนแสดงถึงระดับปัญหาแต่ละด้านของหมู่บ้าน บ่งชี้ให้เห็นถึงความสำคัญของปัญหา เพื่อให้หมู่บ้านหรือชุมชนตระหนักว่าควรแก้ไขหรือพัฒนาด้านใดก่อน ซึ่งตำบลเทพศิรี เลือกใช้ผลการวิเคราะห์นี้ (Community Radar Analysis) เพื่อสรุปปัญหาให้เห็นภาพรวมของตำบล และยังสามารถเพิ่มศักยภาพของหมู่บ้านได้ การนำผลการวิเคราะห์ที่มีค่าคะแนนสูงสุดในแต่ละประเด็นการพัฒนา เพื่อต่อยอดให้เห็นเป็นจุดแข็งให้กับหมู่บ้าน และดึงจุดด้อยที่มีระดับปัญหามากไปสู่การพัฒนาได้

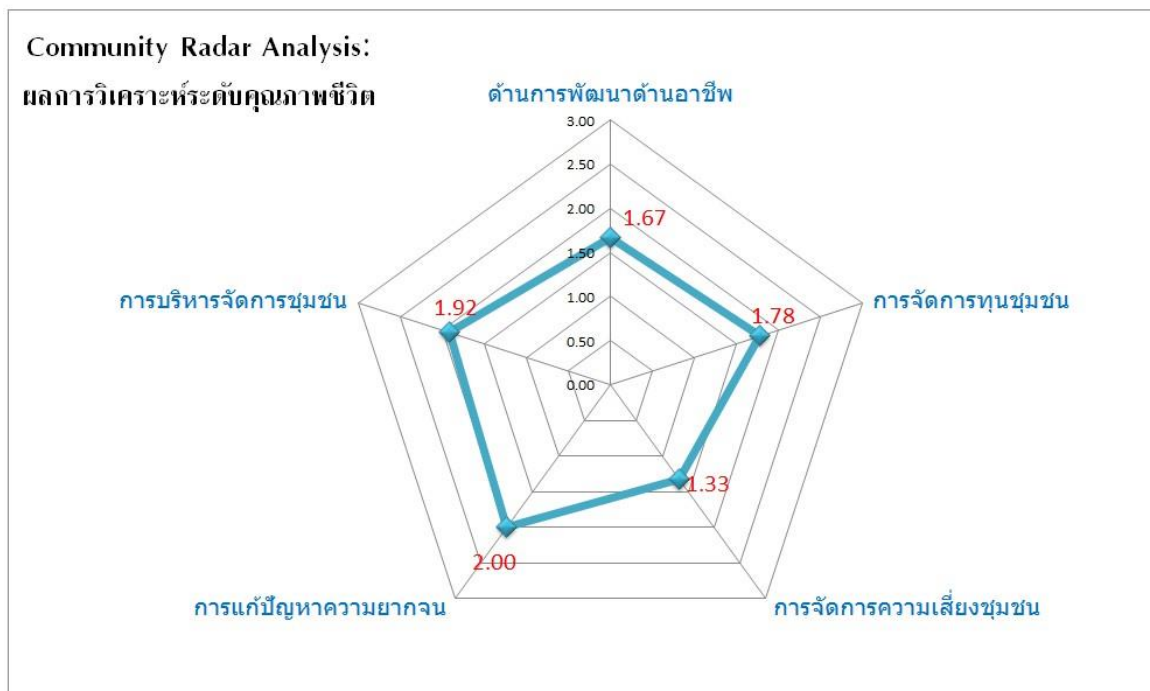

จากภาพ บ้านนาชุมแสง หมู่ที่ ๑ ตำบลเทพศิรี อำเภอนาวัง จังหวัดหนองบัวลำภู ได้นำข้อมูล จปฐ. ปี ๒๕๖๕ และข้อมูลอื่นๆ มาวิเคราะห์สภาพปัญหาคุณภาพชีวิตด้วยโปรแกรม Community Information Radar Analysis (CIA) จะปรากฏภาพรวมของหมู่บ้านทั้งหมด แสดงค่าคะแนนของระดับปัญหาจากปัญหา มากไปหา

ปัญหาน้อย จากฝั่งเรดาร์นำเสนอผลการวิเคราะห์ ได้ดังนี้

- อันดับที่ ๑ การจัดการความเสี่ยงชุมชน (จุดมีค่า = ๑.๓๓)
- อันดับที่ ๒ ประเด็นการพัฒนาด้านอาชีพ (จุดมีค่า = ๑.๖๗)
- อันดับที่ ๓ การบริหารจัดการทุนชุมชน (จุดมีค่า = ๑.๗๘)
- อันดับที่ ๔ การบริหารจัดการชุมชน (จุดมีค่า = ๑.๙๒)
- อันดับที่ ๕ การแก้ไขปัญหาคาความยากจน (จุดมีค่า = ๒.๐๐)

จากค่าคะแนนแสดงถึงระดับปัญหาแต่ละด้านของหมู่บ้าน บ่งชี้ให้เห็นถึงความสำคัญของปัญหา เพื่อให้หมู่บ้านหรือชุมชนตระหนักว่าควรแก้ไขหรือพัฒนาด้านใดก่อน ซึ่งบ้านนาชุมแสง เลือกใช้ผลการวิเคราะห์ นี้ (Community Radar Analysis) เพื่อสรุปปัญหาให้เห็นภาพรวมของหมู่บ้าน และยังสามารถเพิ่มศักยภาพของหมู่บ้านได้การนำผลการวิเคราะห์ที่มีค่าคะแนนสูงสุดในแต่ละประเด็นการพัฒนา เพื่อต่อยอดให้เห็นเป็นจุด แข็งให้กับหมู่บ้าน และดึงจุดด้อยที่มีระดับปัญหามากไปสู่การพัฒนาได้

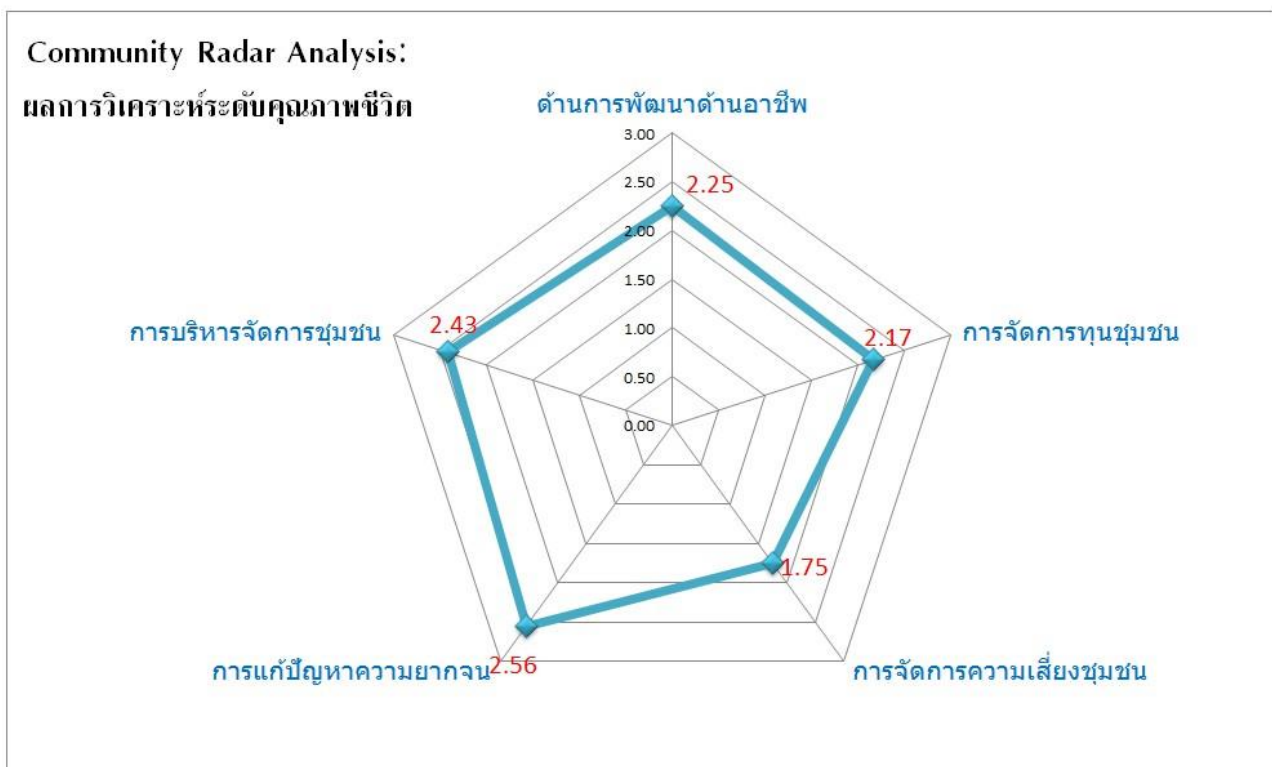

จากภาพ บ้านผาเจาะ หมู่ที่ ๒ ตำบลเทพศิรี อำเภอนาวัง จังหวัดหนองบัวลำภู ได้นำข้อมูล จปฐ. ปี ๒๕๖๕ ข้อมูล กชช.๒ค ปี ๒๕๖๔ และข้อมูลอื่นๆ มาวิเคราะห์สภาพปัญหาคุณภาพชีวิตด้วยโปรแกรม Community Information Radar Analysis (CIA) จะปรากฏภาพรวมของหมู่บ้านทั้งหมด แสดงค่าคะแนนของระดับปัญหาจากปัญหามากไปหา ปัญหาน้อย จากผังเรดาร์นำเสนอผลการวิเคราะห์ เรียงลำดับประเด็นพัฒนาจากปัญหาน้อย ได้ดังนี้

- อันดับที่ ๑ การจัดการความเสี่ยงชุมชน (จุดมีค่า = ๑.๗๕)
- อันดับที่ ๒ การบริหารจัดการทุนชุมชน (จุดมีค่า = ๒.๑๗)
- อันดับที่ ๓ ประเด็นการพัฒนาด้านอาชีพ (จุดมีค่า = ๒.๒๕)
- อันดับที่ ๔ การบริหารจัดการชุมชน (จุดมีค่า = ๒.๔๓)
- อันดับที่ ๕ การแก้ไขปัญหาความยากจน (จุดมีค่า = ๒.๕๖)

จากค่าคะแนนแสดงถึงระดับปัญหาแต่ละด้านของหมู่บ้าน บ่งชี้ให้เห็นถึงความสำคัญของปัญหา เพื่อให้หมู่บ้านหรือชุมชนตระหนักว่าควรแก้ไขหรือพัฒนาด้านใดก่อน ซึ่งบ้านผาเจาะ เลือกใช้ผลการวิเคราะห์นี้ (Community Radar Analysis) เพื่อสรุปปัญหาให้เห็นภาพรวมของหมู่บ้าน และยังสามารถเพิ่มศักยภาพของหมู่บ้านได้ การนำผลการวิเคราะห์ที่มีค่าคะแนนสูงสุดในแต่ละประเด็นการพัฒนา เพื่อต่อยอดให้เห็นเป็นจุดแข็งให้กับหมู่บ้าน และดึงจุดด้อยที่มีระดับปัญหามากไปสู่การพัฒนาได้

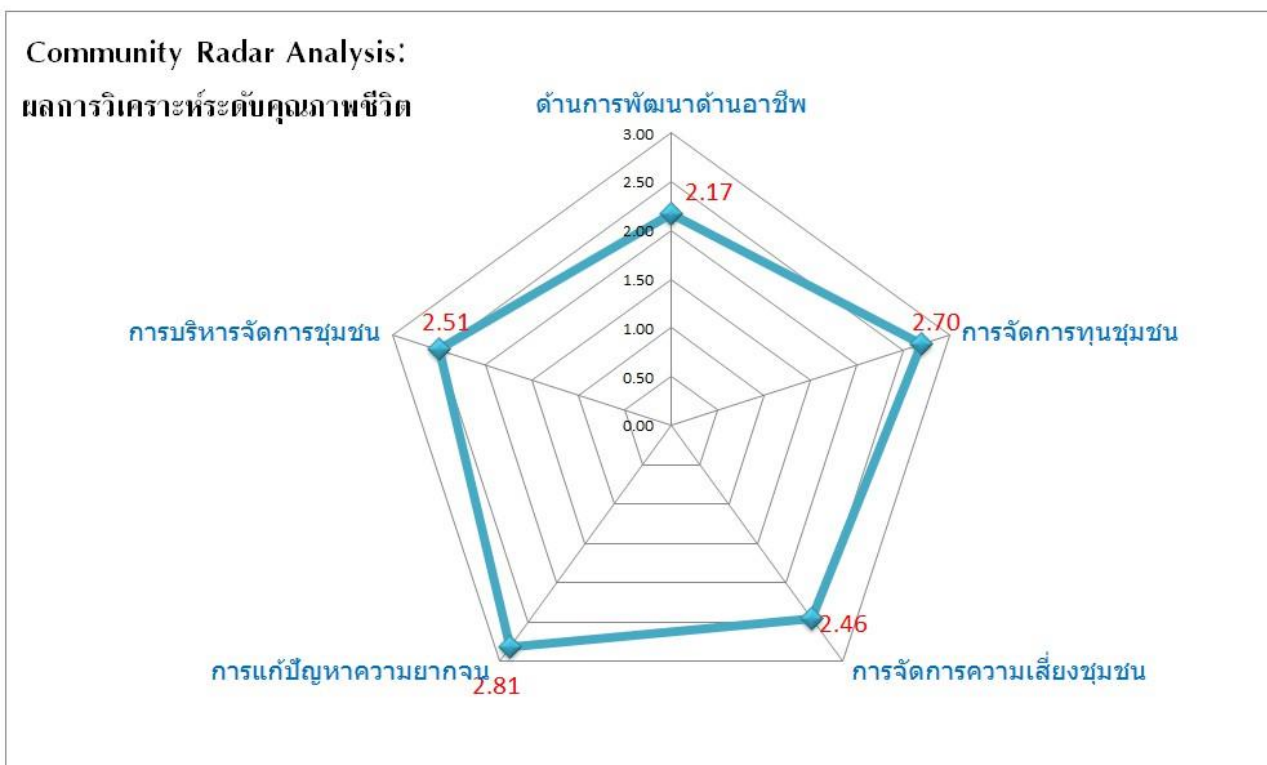

จากภาพ บ้านวังม่วง หมู่ที่ ๓ ตำบลเทพศิรี อำเภอนาวัง จังหวัดหนองบัวลำภู ได้นำข้อมูล จปฐ. ปี ๒๕๖๕ ข้อมูล กชช.๒ค ปี ๒๕๖๔ และข้อมูลอื่นๆ มาวิเคราะห์สภาพปัญหาคุณภาพชีวิตด้วยโปรแกรม Community Information Radar Analysis (CIA) จะปรากฏภาพรวมของหมู่บ้านทั้งหมด แสดงค่าคะแนนของระดับปัญหาจากปัญหามากไปหา ปัญหาน้อย จากผังเรดาร์นำเสนอผลการวิเคราะห์ เรียงลำดับประเด็นพัฒนาจากปัญหาน้อย ได้ดังนี้

- อันดับที่ ๑ ประเด็นการพัฒนาด้านอาชีพ (จุดมีค่า = ๒.๑๗)
- อันดับที่ ๒ การจัดการความเสี่ยงชุมชน (จุดมีค่า = ๑.๔๖)
- อันดับที่ ๓ การบริหารจัดการชุมชน (จุดมีค่า = ๒.๕๑)
- อันดับที่ ๔ การบริหารจัดการทุนชุมชน (จุดมีค่า = ๒.๗๐)
- อันดับที่ ๕ การแก้ไขปัญหาความยากจน (จุดมีค่า = ๒.๘๑)

จากค่าคะแนนแสดงถึงระดับปัญหาแต่ละด้านของหมู่บ้าน บ่งชี้ให้เห็นถึงความสำคัญของปัญหา เพื่อให้หมู่บ้านหรือชุมชนตระหนักว่าควรแก้ไขหรือพัฒนาด้านใดก่อน ซึ่งบ้านวังม่วง เลือกใช้ผลการวิเคราะห์นี้ (Community Radar Analysis) เพื่อสรุปปัญหาให้เห็นภาพรวมของหมู่บ้าน และยังสามารถเพิ่มศักยภาพของหมู่บ้านได้ การนำผลการวิเคราะห์ที่มีค่าคะแนนสูงสุดในแต่ละประเด็นการพัฒนา เพื่อต่อยอดให้เห็นเป็นจุดแข็งให้กับหมู่บ้าน และดึงจุดด้อยที่มีระดับปัญหามากไปสู่การพัฒนาได้

จากภาพ บ้านวังโปรง หมู่ที่ ๔ ตำบลเทพศิรี อำเภอนาวัง จังหวัดหนองบัวลำภู ได้นำข้อมูล จปฐ. ปี ๒๕๖๕ ข้อมูล กชช.๒ค ปี ๒๕๖๔ และข้อมูลอื่นๆ มาวิเคราะห์สภาพปัญหาคุณภาพชีวิตด้วยโปรแกรม Community Information Radar Analysis (CIA) จะปรากฏภาพรวมของหมู่บ้านทั้งหมด แสดงค่าคะแนนของระดับปัญหาจากปัญหามากไปหา ปัญหาน้อย จากฝั่งเรดาร์นำเสนอผลการวิเคราะห์ เรียบลำดับ

หมู่ที่ 4 บ้าน บ้านวังโปรง ตำบล เทพศิรี อำเภอนาวัง จังหวัด หนองบัวลำภู

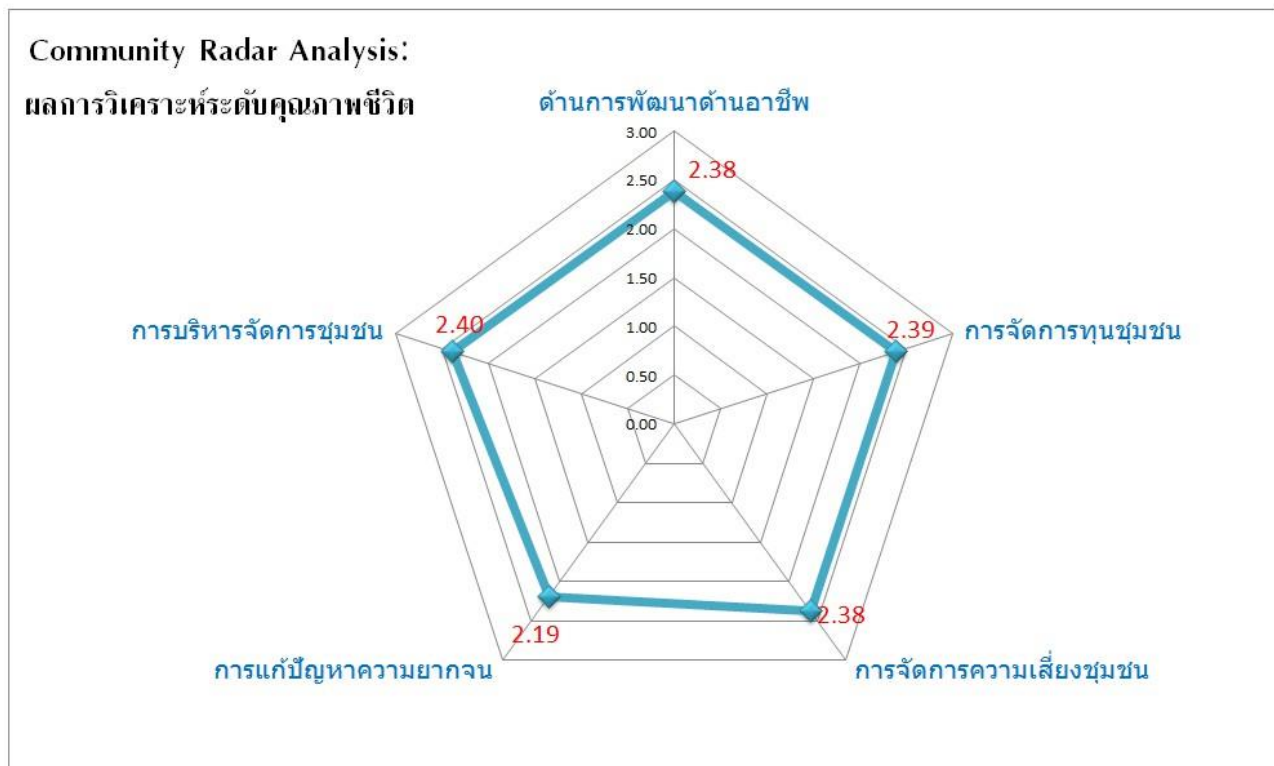

ประเด็นพัฒนาจากปัญหาน้อย ได้ดังนี้

- อันดับที่ ๑ การแก้ไขปัญหาความยากจน (จุดมีค่า = ๒.๑๙)
- อันดับที่ ๒ การจัดการความเสี่ยงชุมชน (จุดมีค่า = ๒.๓๘)
- อันดับที่ ๓ ประเด็นการพัฒนาด้านอาชีพ (จุดมีค่า = ๒.๓๘)
- อันดับที่ ๔ การบริหารจัดการทุนชุมชน (จุดมีค่า = ๒.๓๙)
- อันดับที่ ๕ การบริหารจัดการชุมชน (จุดมีค่า = ๒.๔๐)

จากค่าคะแนนแสดงถึงระดับปัญหาแต่ละด้านของหมู่บ้าน บ่งชี้ให้เห็นถึงความสำคัญของปัญหาเพื่อให้หมู่บ้านหรือชุมชนตระหนักว่าควรแก้ไขหรือพัฒนาด้านใดก่อน ซึ่งบ้านวังโปรง เลือกใช้ผลการวิเคราะห์นี้ (Community Radar Analysis) เพื่อสรุปปัญหาให้เห็นภาพรวมของหมู่บ้าน และยังสามารถเพิ่มศักยภาพของหมู่บ้านได้การนำผลการวิเคราะห์ที่มีค่าคะแนนสูงสุดในแต่ละประเด็นการพัฒนา เพื่อต่อยอดให้เห็นเป็นจุดแข็งให้กับหมู่บ้าน และดึงจุดด้อยที่มีระดับปัญหามากไปสู่การพัฒนาได้

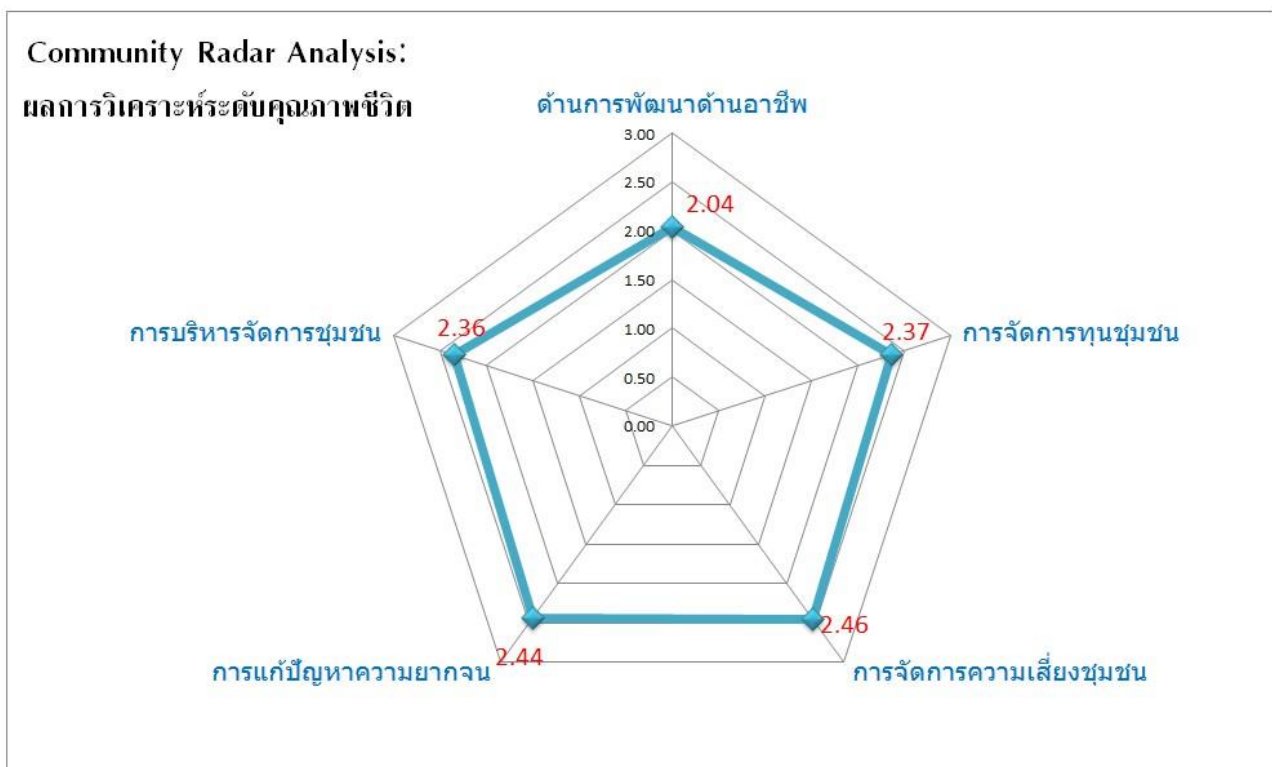

จากภาพ บ้านภูเขาวง หมู่ที่ ๕ ตำบลเทพศิรี อำเภอนาวัง จังหวัดหนองบัวลำภู ได้นำข้อมูล จปฐ. ปี ๒๕๖๕ ข้อมูล กชช.๒ค ปี ๒๕๖๔ และข้อมูลอื่นๆ มาวิเคราะห์สภาพปัญหาคุณภาพชีวิตด้วยโปรแกรม Community Information Radar Analysis (CIA) จะปรากฏภาพรวมของหมู่บ้านทั้งหมด แสดงค่าคะแนนของระดับปัญหาจากปัญหามากไปหา ปัญหาน้อย จากฝั่งเรดาร์นำเสนอผลการวิเคราะห์ เรียบลำดับประเด็นพัฒนาจากปัญหาน้อย ได้ดังนี้

อันดับที่ ๑ ประเด็นการพัฒนาด้านอาชีพ (จุดมีค่า = ๒.๐๔)

อันดับที่ ๒ การบริหารจัดการชุมชน (จุดมีค่า = ๒.๒๖)

อันดับที่ ๓ การบริหารจัดการทุนชุมชน (จุดมีค่า = ๒.๓๗)

อันดับที่ ๔ การแก้ไขปัญหาความยากจน (จุดมีค่า = ๒.๔๔)

อันดับที่ ๕ การจัดการความเสี่ยงชุมชน (จุดมีค่า = ๒.๔๖)

จากค่าคะแนนแสดงถึงระดับปัญหาแต่ละด้านของหมู่บ้าน บ่งชี้ให้เห็นถึงความสำคัญของปัญหาเพื่อให้หมู่บ้านหรือชุมชนตระหนักว่าควรแก้ไขหรือพัฒนาด้านใดก่อน ซึ่งบ้านภูเขาวง เลือกใช้ผลการวิเคราะห์นี้ (Community Radar Analysis) เพื่อสรุปปัญหาให้เห็นภาพรวมของหมู่บ้าน และยังสามารถเพิ่มศักยภาพของหมู่บ้านได้การนำผลการวิเคราะห์ที่มีค่าคะแนนสูงสุดในแต่ละประเด็นการพัฒนา เพื่อต่อยอดให้เห็นเป็นจุดแข็งให้กับหมู่บ้าน และดึงจุดด้อยที่มีระดับปัญหามากไปสู่การพัฒนาได้

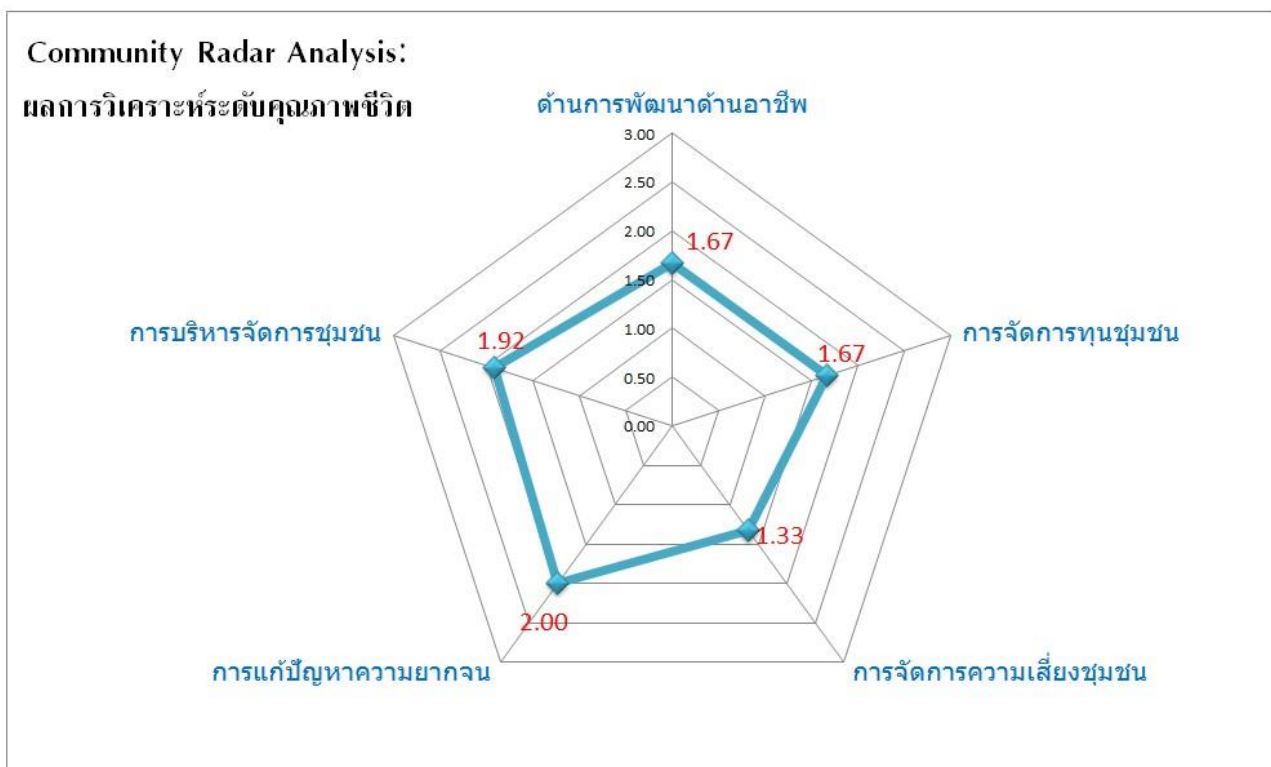

จากภาพ บ้านเทพศิรี หมู่ที่ ๖ ตำบลเทพศิรี อำเภอนาวัง จังหวัดหนองบัวลำภู ได้นำข้อมูล จปฐ. ปี ๒๕๖๕ และข้อมูลอื่นๆ มาวิเคราะห์สภาพปัญหาคุณภาพชีวิตด้วยโปรแกรม Community Information Radar Analysis (CIA) จะปรากฏภาพรวมของหมู่บ้านทั้งหมด แสดงค่าคะแนนของระดับปัญหาจากปัญหา มากไปหา ปัญหาน้อย จากฝั่งเรดาร์นำเสนอผลการวิเคราะห์ ได้ดังนี้

- อันดับที่ ๑ การจัดการความเสี่ยงชุมชน (จุดมีค่า = ๑.๓๓)
- อันดับที่ ๒ ประเด็นการพัฒนาด้านอาชีพ (จุดมีค่า = ๑.๖๗)
- อันดับที่ ๓ การบริหารจัดการทุนชุมชน (จุดมีค่า = ๑.๖๗)
- อันดับที่ ๔ การบริหารจัดการชุมชน (จุดมีค่า = ๑.๙๒)
- อันดับที่ ๕ การแก้ไขปัญหาความยากจน (จุดมีค่า = ๒.๐๐)

จากค่าคะแนนแสดงถึงระดับปัญหาแต่ละด้านของหมู่บ้าน บ่งชี้ให้เห็นถึงความสำคัญของปัญหา เพื่อให้หมู่บ้านหรือชุมชนตระหนักว่าควรแก้ไขหรือพัฒนาด้านใดก่อน ซึ่งบ้านเทพศิรี เลือกใช้ผลการวิเคราะห์นี้ (Community Radar Analysis) เพื่อสรุปปัญหาให้เห็นภาพรวมของหมู่บ้าน และยังสามารถเพิ่มศักยภาพของหมู่บ้านได้ การนำผลการวิเคราะห์ที่มีค่าคะแนนสูงสุดในแต่ละประเด็นการพัฒนา เพื่อต่อยอดให้เห็นเป็นจุดแข็งให้กับหมู่บ้าน และดึงจุดด้อยที่มีระดับปัญหามากไปสู่การพัฒนาได้

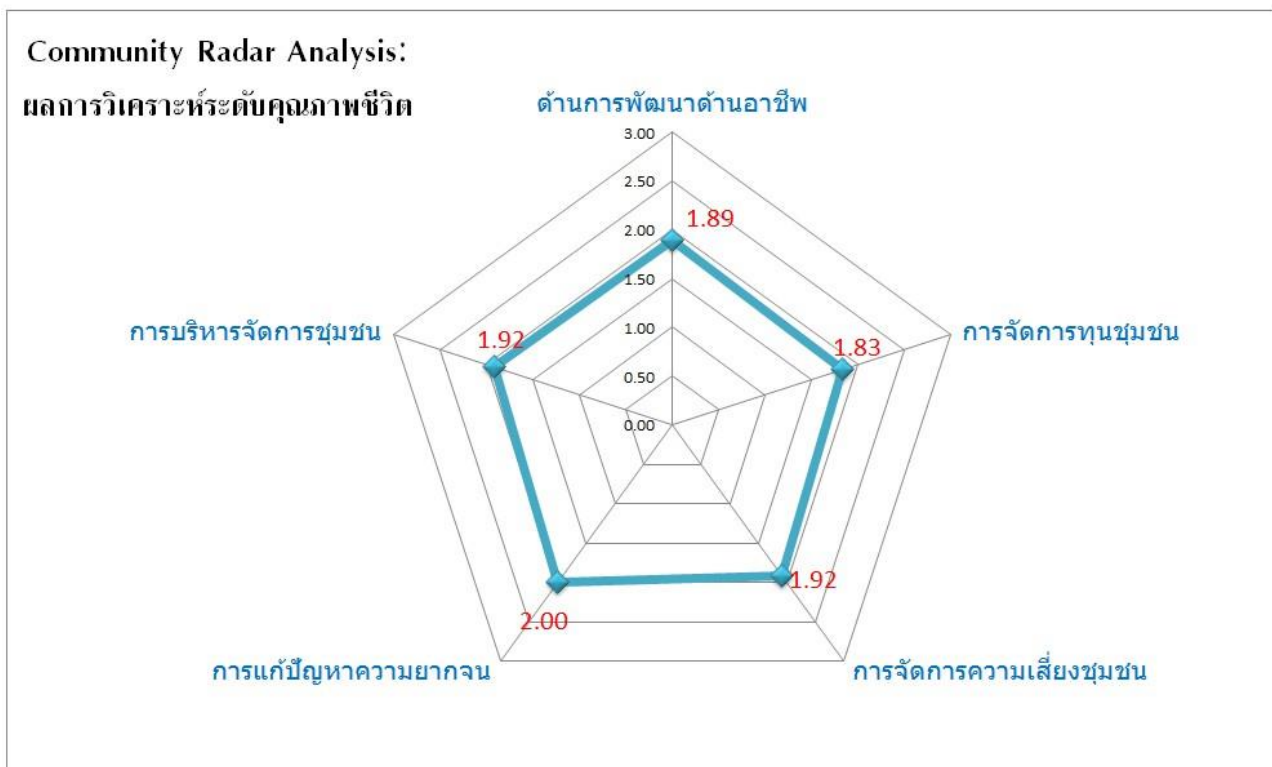

จากภาพ บ้านเทพศิรีเหนือ หมู่ที่ ๗ ตำบลเทพศิรี อำเภอนาวัง จังหวัดหนองบัวลำภู ได้นำข้อมูล จปฐ. ปี ๒๕๖๕ และข้อมูลอื่นๆ มาวิเคราะห์สภาพปัญหาคุณภาพชีวิตด้วยโปรแกรม Community Information Radar Analysis (CIA) จะปรากฏภาพรวมของหมู่บ้านทั้งหมด แสดงค่าคะแนนของระดับปัญหาจากปัญหา มากไปหา ปัญหาน้อย จากฝั่งเรดาร์นำเสนอผลการวิเคราะห์ ได้ดังนี้

- อันดับที่ ๑ การบริหารจัดการทุนชุมชน (จุดมีค่า = ๑.๘๓)
- อันดับที่ ๒ ประเด็นการพัฒนาด้านอาชีพ (จุดมีค่า = ๑.๘๙)
- อันดับที่ ๓ การจัดการความเสี่ยงชุมชน (จุดมีค่า = ๑.๙๒)
- อันดับที่ ๔ การบริหารจัดการชุมชน (จุดมีค่า = ๑.๙๒)
- อันดับที่ ๕ การแก้ไขปัญหาความยากจน (จุดมีค่า = ๒.๐๐)

จากค่าคะแนนแสดงถึงระดับปัญหาแต่ละด้านของหมู่บ้าน บ่งชี้ให้เห็นถึงความสำคัญของปัญหา เพื่อให้หมู่บ้านหรือชุมชนตระหนักว่าควรแก้ไขหรือพัฒนาด้านใดก่อน ซึ่งบ้านเทพศิรีเหนือ เลือกใช้ผลการวิเคราะห์นี้ (Community Radar Analysis) เพื่อสรุปปัญหาให้เห็นภาพรวมของหมู่บ้าน และยังสามารถเพิ่ม ศักยภาพของหมู่บ้านได้การนำผลการวิเคราะห์ที่มีค่าคะแนนสูงสุดในแต่ละประเด็นการพัฒนา เพื่อต่อยอดให้ เห็นเป็นจุดแข็งให้กับหมู่บ้าน และดึงจุดด้อยที่มีระดับปัญหาหนักไปสู่การพัฒนาได้

## Community Radar Analysis:

## ผลการวิเคราะห์ระดับคุณภาพชีวิต

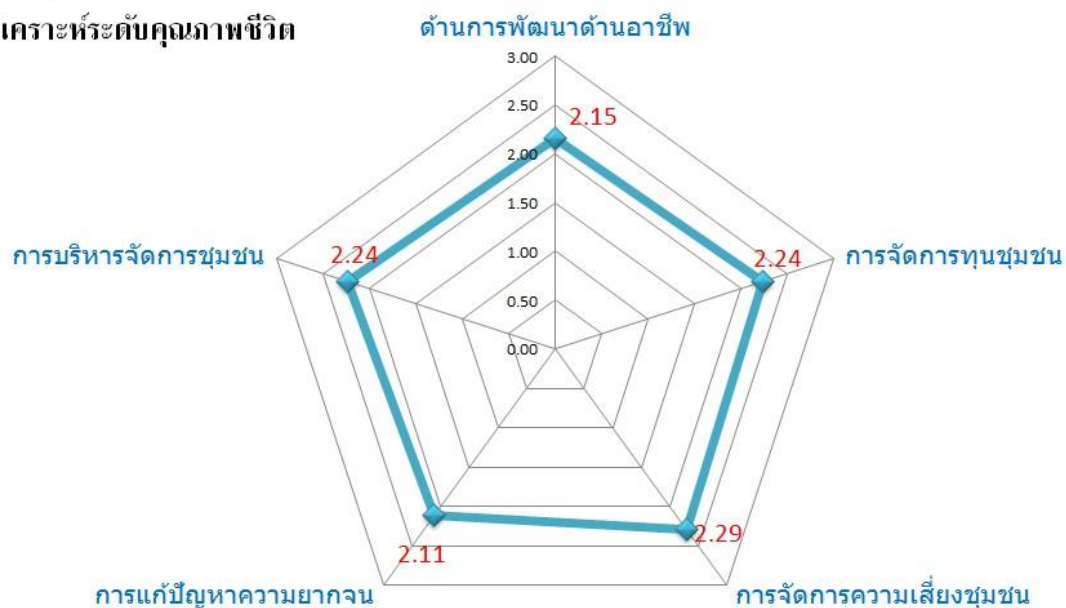

จากภาพ บ้านวังสามหาบ หมู่ที่ ๘ ตำบลเทพศิรี อำเภอนาวัง จังหวัดหนองบัวลำภู ได้นำข้อมูล จปฐ. ปี ๒๕๖๕ ข้อมูล กชช.๒ค ปี ๒๕๖๔ และข้อมูลอื่นๆ มาวิเคราะห์สภาพปัญหาคุณภาพชีวิตด้วยโปรแกรม Community Information Radar Analysis (CIA) จะปรากฏภาพรวมของหมู่บ้านทั้งหมด แสดงค่าคะแนนของระดับปัญหาจากปัญหามากไปหา ปัญหาน้อย จากฝั่งเรดาร์นำเสนอผลการวิเคราะห์ เรียบลำดับประเด็นพัฒนาจากปัญหาน้อย ได้ดังนี้

- อันดับที่ ๑ การแก้ไขปัญหาความยากจน (จุดมีค่า = ๒.๑๑)
- อันดับที่ ๒ ประเด็นการพัฒนาด้านอาชีพ (จุดมีค่า = ๒.๑๕)
- อันดับที่ ๓ การบริหารจัดการทุนชุมชน (จุดมีค่า = ๒.๒๔)
- อันดับที่ ๔ การบริหารจัดการชุมชน (จุดมีค่า = ๒.๒๔)
- อันดับที่ ๕ การจัดการความเสี่ยงชุมชน (จุดมีค่า = ๒.๒๙)

จากค่าคะแนนแสดงถึงระดับปัญหาแต่ละด้านของหมู่บ้าน บ่งชี้ให้เห็นถึงความสำคัญของปัญหาเพื่อให้หมู่บ้านหรือชุมชนตระหนักว่าควรแก้ไขหรือพัฒนาด้านใดก่อน ซึ่งบ้านวังสามหาบ เลือกใช้ผลการวิเคราะห์นี้ (Community Radar Analysis) เพื่อสรุปปัญหาให้เห็นภาพรวมของหมู่บ้าน และยังสามารถเพิ่มศักยภาพของหมู่บ้านได้การนำผลการวิเคราะห์ที่มีค่าคะแนนสูงสุดในแต่ละประเด็นการพัฒนา เพื่อต่อยอดให้เห็นเป็นจุดแข็งให้กับหมู่บ้าน และดึงจุดด้อยที่มีระดับปัญหามากไปสู่การพัฒนาได้

๒.๒.๒ เครื่องมือในการวิเคราะห์ข้อมูลโดยใช้ SWOT analysis เป็นการวิเคราะห์จุดแข็ง จุดอ่อน อุปสรรค และโอกาส ของพื้นที่ตำบลเทพศิรี โดย ทีม กำนัน ผู้ใหญ่บ้าน อบต. เทศบาล และส่วนราชการในพื้นที่ ได้จัดประชุมวิเคราะห์ศักยภาพของตำบล จากการวิเคราะห์พบว่า

- จุดแข็ง

- แหล่งเงินทุนในหมู่บ้าน ชาวบ้านสามารถเข้าถึงแหล่งทุนได้ง่าย ศูนย์จัดการเงินชุมชนต้นแบบ คนในชุมชน สามารถเข้าถึงแหล่งทุนในการประกอบอาชีพได้ง่าย ประกอบด้วย

ลำดับที่	กองทุน	จำนวน (แห่ง)	จำนวนสมาชิก (คน)	เงินทุนหมุนเวียน (บาท)	
๑	กองทุนหมู่บ้าน	๘	๘๙๕	๒๔,๒๐๘,๑๑๗.๕๐	
๒	กองทุน กบ.คจ.	๓	๑๗๘	๘๕๑,๘๘๔.๙๓	
๓	กลุ่มออมทรัพย์	๕	๔๗๒	๔๒๗,๘๕๐	
๔	ศูนย์จัดการกองทุนชุมชน	๒	๖๐	๘๑๕๖,๑๐๓.๙๙	
๕	กองทุนแม่ของแผ่นดิน	๖	๗๘๙	๑๐๘,๔๒๘.๗๒	
๖	ร้านค้าประชารัฐ	๓	๔๕๗	๔๘๗,๖๙๘	

- มีสวัสดิการจากกองทุนและเงินสาธารณประโยชน์

- มีจิตอาสาสร้างบ้านให้กับผู้ยากจน

- มีร้านค้าประชารัฐ

- กลุ่มอาชีพในชุมชน กลุ่มอาชีพที่เข้มแข็งสามารถสร้างรายได้ให้กับสมาชิกและชุมชน เช่น กลุ่มเป่าแก้ว กลุ่มทอผ้า

- มีถนนสายบุญสืบสานประเพณีสร้างรายได้ให้คนในชุมชนโดยคนในชุมชนมีกิจกรรมร่วมกันประกอบด้วย การทำบุตรตักบาตรร่วมกันและมีตลาดชุมชน จัดทุกสัปดาห์ที่ ๒ ของเดือน

- มีบ้านพักรับรองนักท่องเที่ยวและผู้มาเยือนในราคาอ่อมเยา

- ผู้นำชุมชนมีความเข้มแข็งและมีความสามารถในการบริหารจัดการชุมชน

- มีการผลิตน้ำดื่มเพื่อบริการประชาชนในราคาถูก

- มีต้นทุนทางธรรมชาติมีสถานที่ท่องเที่ยวเชิงเกษตร การท่องเที่ยวเชิงวัฒนธรรม การท่องเที่ยวทางธรรมชาติ มีแหล่งท่องเที่ยวทางธรรมะ เช่น วัดภูผายาว วัดถ้ำเอร่าวัน วัดภูเขาวง มีเกจิอาจารย์ ๓ วัด

- มีแหล่งน้ำธรรมชาติ

- ชุมชนมีการจัดการคัดแยกขยะที่ต้นทาง

- กลุ่มองค์กรเครือข่ายมีการทำงานร่วมกัน เช่น กำนัน ผู้ใหญ่บ้าน องค์กร

ปกครองส่วนท้องถิ่น อสม เป็นต้น

- มีสภาองค์กรชุมชน มีคณะกรรมการขับเคลื่อนการแก้ปัญหาระดับ ตำบล
- ชุมชนมีเครื่องมือที่สามารถวิเคราะห์ปัญหาชุมชนเองได้ โดยใช้แผนภูมิต้นไม้

### จุดอ่อน

- ปัญหาสิ่งแวดล้อมเป็นพิษ ปัญหาฝุ่นควัน จากการเผาอ้อย โรงโม่หิน
- อุบัติเหตุจากการใช้รถใช้ถนน
- ขาดวินัยทางการเงิน
- ปัญหาการอพยพแรงงานไปทำงานที่ต่างถิ่น
- ผู้สูงอายุอาศัยอยู่กับเด็ก
- การใช้สารเคมีในการเกษตร
- ขาดแรงงานในการทำงานภาคการเกษตร
- ภัยแรงงานใช้ยาเสพติด
- ขาดงบประมาณในการพัฒนาอาชีพ
- การผลิตต่างคนต่างขายไม่มีอำนาจต่อรอง
- ปลูกพืชเชิงเดี่ยว
- ไม่มีการจ้างงานในชุมชนเนื่องจากใช้เครื่องทุ่นแรงแทนการใช้แรงงาน
- ผู้ป่วยจิตเวชเพิ่มมากขึ้นเนื่องจากปัญหาการเสพยาเสพติด
- การบริหารจัดการกลุ่มขาดความต่อเนื่องและไม่มีกลไกสืบทอด

### - อุปสรรค

- ขาดแคลนแหล่งน้ำในการทำการเกษตร
- พื้นที่การเกษตรมีปัญหาเรื่องเอกสารสิทธิ์ไม่มีแนวเขตที่ชัดเจน
- ไม่มีตลาดกลางรองรับผลผลิตทางการเกษตร
- แหล่งท่องเที่ยวเป็นพื้นที่คาบเกี่ยวของ ๒ อปท.
- ภัยพิบัติทางธรรมชาติ
- ราคาผลผลิตทางการเกษตรไม่แน่นอน
- ปัญหาการแพร่ระบาดของยาเสพติด
- ขาดเครื่องจักรที่ทันสมัย
- ต้นทุนในการผลิตสูง

### - โอกาส

- มีหน่วยงาน องค์กร เครือข่าย เช่น สสส. มูลนิธินวัตกรรมสนับสนุนงบประมาณในการพัฒนา
- มีถนนสายหลักผ่านทางสัญจรสะดวก ห่างจากจังหวัดหนองบัวลำภู ๓๕ กม. ห่างจากจังหวัดเลย ๗๑ กม. ห่างจากอำเภอนาวัง ๔ กม.
- หน่วยงานราชการ/ อปท. สนับสนุนการจัดตั้งกลุ่ม
- มีนโยบายจากภาครัฐในการสนับสนุนชุมชนในด้านต่างๆ
- มีสถานประกอบการอยู่ใกล้ชุมชน เช่น โรงน้ำแข็ง โรงกลึง ร้านวัสดุ โรงโม่หิน

**๒.๒.๓ การจัดเวทีประชาคม** เป็นอีกเครื่องมือหนึ่งที่ทุกหมู่บ้านในตำบลเทพศิรินทร์นำมาใช้เป็นประจำทุกเดือน เมื่อมีสถานการณ์หรือปัญหาต่าง ๆ เกิดขึ้นในชุมชน ประชาชนในหมู่บ้าน/ชุมชนย่อมต้องร่วมกันคิด ร่วมทำ ร่วมกันหาทางออกร่วมกันโดยจัดเวทีประชาคมเปิดโอกาสให้กับทุกครัวเรือนในหมู่บ้านร่วมแสดงความคิดเห็นและตัดสินใจ เช่น การประชาคมการจัดงานในหมู่บ้าน/ตำบล ประชาคมค้นหาผู้เสพยาเสพติด ประชาคมสร้างฝายชะลอน้ำ ประชาคมสร้างที่ทิ้งขยะ



**๒.๒.๔ การใช้แผนภูมิต้นไม้ปัญหาในการวิเคราะห์ความเสี่ยงเชิงพลวัตกรรม วิเคราะห์ต้นเหตุของปัญหาและหาแนวทางแก้ไข โดยวิเคราะห์จากส่วนประกอบของต้นไม้ ดังนี้**

- ลำต้น คือ ปัญหาหลัก
- รากแก้วหรือรากใหญ่ๆ คือ สาเหตุหลัก
- รากแขนง คือ ปัญหาหรือสาเหตุรองที่เกี่ยวข้องกับปัญหาหลักหรือสาเหตุหลัก
- รากฝอย คือ สาเหตุรองลำดับถัดลงไปเรื่อยๆ เป็นสาเหตุที่แท้จริงที่ทำให้เกิดปัญหา
- กิ่งใหญ่ ให้เป็น ผลกระทบหลัก ต้นเกิดจากปัญหานั้น
- กิ่งย่อย ให้เป็น ผลกระทบรอง ๆ ของปัญหานั้น

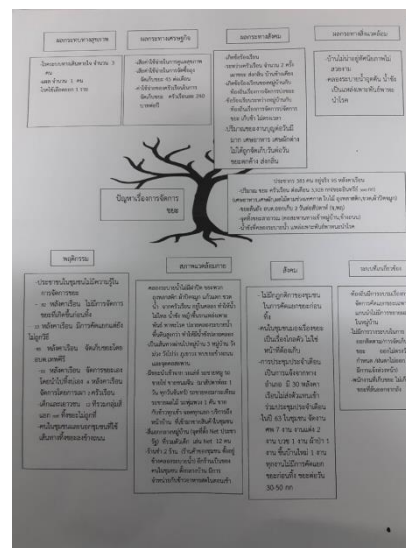
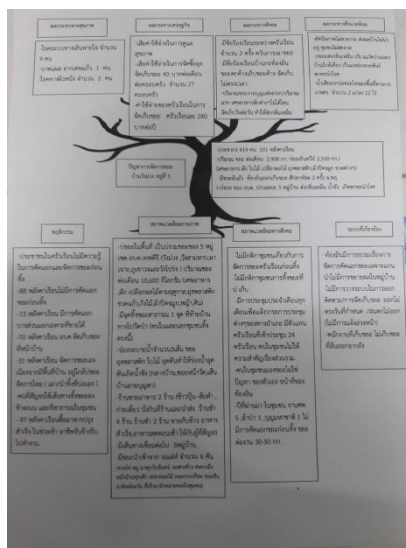
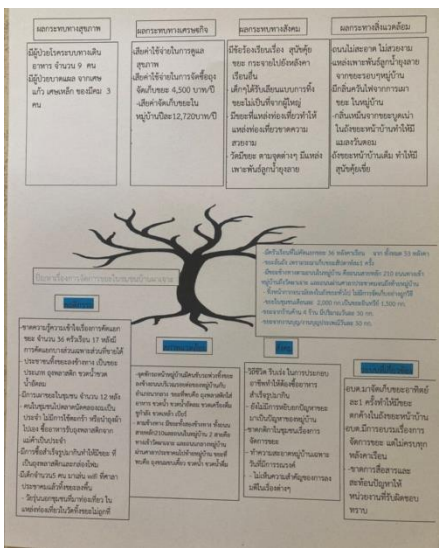

### ๒.๓ ประเด็นการพัฒนา

ตำบลเทพศิรีได้จัดทำแผนการพัฒนาคุณภาพชีวิตของประชาชนในพื้นที่ ทั้ง ๕ ด้าน ได้แก่ ประเด็นการพัฒนาด้านอาชีพ, ประเด็นการพัฒนาด้านการจัดการชุมชน, ประเด็นการพัฒนาด้านการจัดการความเสี่ยงชุมชน, ประเด็นการพัฒนาด้านแก้ไขปัญหาความยากจน, และประเด็นการพัฒนาด้านการบริหารจัดการชุมชน จากการวิเคราะห์โดยใช้โปรแกรม CIA เรียงลำดับความสำคัญของประเด็นการพัฒนาคุณภาพชีวิตจากมากไปหาน้อย ดังนี้

#### ๑) การจัดการความเสี่ยงชุมชน

- ปัญหาสุขภาพ เบาหวาน ความดัน
- ปัญหายาเสพติด สุขภาพจิต ผู้ป่วยจิตเวช
- การสูบบุหรี่ การดื่มสุรา ไม่ออกกำลังกาย กินอาหารไม่ถูกสุขลักษณะ
- มลพิษด้านสิ่งแวดล้อมและอากาศ การถูกรบกวนจากมลพิษ ฝุ่น ควัน ยาฆ่าหญ้า

ยาฆ่าแมลง ยาปราบศัตรูพืช

#### ๒) การแก้ไขปัญหาความยากจน

- ไม่มีที่ทำกิน
- ว่างงาน ไม่มีอาชีพ
- ไม่มีทุนในการประกอบอาชีพ การเข้าถึงแหล่งทุน
- ต้นทุนการผลิตสูง

#### ๓) ประเด็นการพัฒนาด้านอาชีพ

- ผลผลิตทางการเกษตรไม่สามารถควบคุมได้ขึ้นอยู่กับสภาพอากาศ
- ขาดน้ำในการทำเกษตร
- ดินไม่มีคุณภาพเนื่องจากปลูกพืชเชิงเดี่ยวติดต่อกันเป็นเวลานาน
- อาชีพไม่มั่นคง

#### ๔) การบริหารจัดการชุมชน

- ขาดเงินทุนในการประกอบอาชีพ

#### ๕) การบริหารจัดการชุมชน

- ปัญหาการจัดการขยะในชุมชน

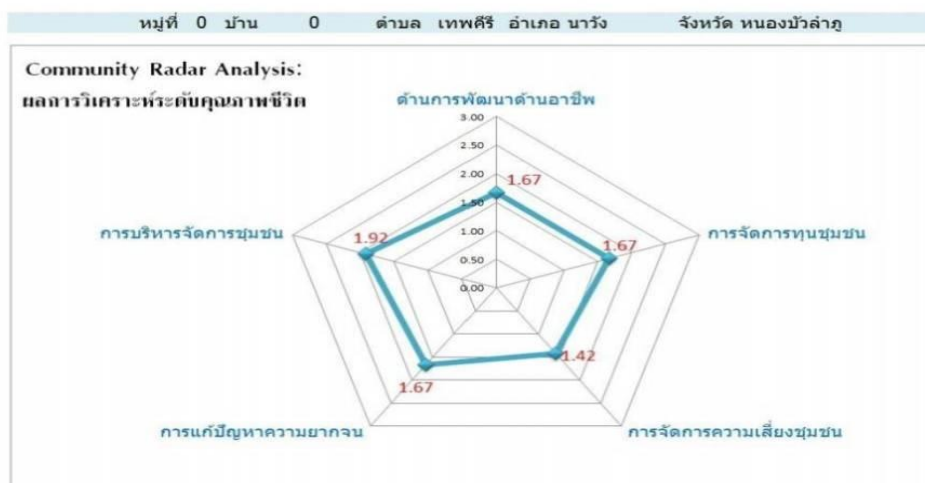

จากประเด็นของปัญหาการพัฒนาคุณภาพชีวิตในพื้นที่ตำบลเทพศิรี อปต.เทพศิรี ร่วมกับเทศบาลนาเหล่า กำนัน ผู้ใหญ่บ้าน และส่วนราชการและประชาชนในพื้นที่ร่วมกันจัดทำแผนพัฒนาคุณภาพชีวิตของประชาชนตำบลเทพศิรี ตามความต้องการของพื้นที่ เพื่อแก้ปัญหาของหมู่บ้านโดยมีการนำแผนพัฒนาท้องถิ่นไปสู่การปฏิบัติ ดังนี้

### ๒.๓.๑ ประเด็นการพัฒนาคุณภาพชีวิตด้านการจัดการความเสี่ยงชุมชน

ที่	โครงการ	วัตถุประสงค์	ตัวชี้วัด (KPI)	ผลที่คาดว่าจะได้รับ
๑	โครงการเงินอุดหนุนสำหรับสนับสนุนการบริการสาธารณสุข	เพื่อให้ประชาชนได้รับการดูแลและการบริการในเบื้องต้นเพื่อให้มีสุขภาพอนามัยและมีสุขภาพที่สมบูรณ์แข็งแรง มีทักษะในการดูแลตนเองและมีส่วนร่วมในการจัดปัจจัยสิ่งแวดล้อมที่เอื้อต่อการพัฒนาพฤติกรรมสุขภาพ	ร้อยละของประชาชนที่มีสุขภาพอนามัยที่ดี สมบูรณ์แข็งแรง	ประชาชนได้รับการดูแลและการบริการในเบื้องต้นเพื่อให้มีสุขภาพอนามัยและมีสุขภาพที่สมบูรณ์แข็งแรง มีทักษะในการดูแลตนเองและมีส่วนร่วมในการจัดปัจจัยสิ่งแวดล้อมที่เอื้อต่อการพัฒนาพฤติกรรมสุขภาพ
๒	อุดหนุนโครงการพระราชดำริด้านสาธารณสุข	-เพื่อจ่ายเป็นเงินอุดหนุนให้กับคณะกรรมการหมู่บ้านในเขต อปต.เทพศิรี -เพื่อจัดทำโครงการพระราชดำริด้านสาธารณสุข	มีการจัดทำโครงการด้านพระราชดำริ	จ่ายเป็นเงินอุดหนุนให้กับคณะกรรมการหมู่บ้านในเขต อปต.เทพศิรีจัดทำโครงการพระราชดำริ ด้านสาธารณสุข
๓	โครงการป้องกันโรคติดต่อในเขตตำบลเทพศิรี	เพื่อป้องกันโรคติดต่อในเขต ตำบลเทพศิรี	จำนวนหมู่บ้านที่ได้รับการป้องกันโรค	ประชาชนมีสุขภาพพลานามัยที่ดี และมีความรู้เกี่ยวกับโรคติดต่อมากขึ้น
๔	โครงการเฝ้าระวังป้องกันและควบคุมโรคติดต่อเชื้อ ไวรัส โควโรนา ๒๐๑๙ (โควิด ๑๙)	- เพื่อป้องกันเฝ้าระวังโรคติดต่อเชื้อ ไวรัส โควโรนา ๒๐๑๙ (โควิด ๑๙)	ร้อยละ ๑๐๐ ประชาชนในเขต อปต.เทพศิรี ไม่ติดเชื้อ	- ป้องกันเฝ้าระวังโรคติดต่อเชื้อ ไวรัส โควโรนา ๒๐๑๙ (โควิด ๑๙)
๕	โครงการสงเคราะห์ผู้ด้อยโอกาสผู้ยากไร้	เพื่อส่งเสริมการพัฒนาศรีเด็ก เยาวชน ผู้สูงอายุ	จำนวนผู้ด้อยโอกาส	ประชาชนได้รับความช่วยเหลือรวดเร็ว

		ผู้พิการ ที่เป็นผู้ยากไร้และผู้ด้อยโอกาส เพื่อเป็นการสงเคราะห์แก้ไขปัญหาความเดือดร้อนของผู้ยากไร้	สมใจความเป็นอยู่ที่ดีขึ้น	ผู้ด้อยโอกาสมีความเป็นอยู่ที่ดีขึ้น
๖	โครงการมอบเครื่องนุ่งห่มกันหนาวสำหรับผู้ด้อยโอกาสผู้ยากจนผู้สูงอายุ คนพิการ	เพื่อช่วยเหลือประชาชนที่ได้รับความเดือดร้อนจากสถานการณ์ภัยหนาว เพื่อบรรเทาความเดือดร้อนของประชาชนที่ประสบภัยหนาว	จำนวนประชาชนที่ไม่มีโรคภัยไข้เจ็บ	ประชาชนได้รับการช่วยเหลือจากสถานการณ์ภัยหนาว ประชาชนมีสุขภาพร่างกายแข็งแรง ปราศจากโรคภัยไข้เจ็บ
๗	โครงการฝึกอบรมบริหารจัดการขยะชุมชนในพื้นที่ อบต. เทพศิรินทร์	เพื่อรณรงค์และสร้างความรู้ความเข้าใจเกี่ยวกับการจัดการขยะ	จำนวนผู้ผ่านการฝึกอบรม	ประชาชนมีความรู้และเข้าใจเกี่ยวกับการจัดการขยะในครัวเรือน
๘	โครงการจัดซื้อถังขยะ	เพื่อรองรับขยะและการคัดแยกขยะของประชาชน	ถังขยะจำนวน ๒๐๐ ถัง	การจัดเก็บขยะมีความเป็นระเบียบและมีการแยกขยะ
๙	โครงการป้องกันและแก้ไขปัญหายาเสพติด/กิจกรรมการบำบัดฟื้นฟูผู้ติด/เสพยาเสพติด	- เพื่อป้องกันและแก้ไขปัญหาเสพติดในพื้นที่ - ให้ความรู้กับกลุ่มเป้าหมายและกลุ่มเสี่ยงเกี่ยวกับยาเสพติด	จำนวนผู้เสพและกลุ่มเสี่ยงที่ได้รับการป้องกัน	เยาวชน,กลุ่มเสี่ยง มีความรู้ความเข้าใจเกี่ยวกับปัญหาและโทษของยาเสพติด
๑๐	โครงการส่งเสริมสนับสนุนโครงการ TO BE NUMBER ONE	เพื่อปลูกจิตสำนึกป้องกันและแก้ไขปัญหาเสพติด	จำนวนผู้เข้าร่วมกิจกรรม	ปัญหาเสพติดในชุมชนลดน้อยลง
๑๑	โครงการอุดหนุนกลุ่มปลูกผักปลอดสารพิษ	เพื่อส่งเสริมและสนับสนุนการเรียนรู้พัฒนาของกลุ่มอาชีพ เพื่อส่งเสริมอาชีพตามแนวเศรษฐกิจพอเพียง เพื่อส่งเสริมให้เกิดการสร้างรายได้และทุนหมุนเวียนภายในชุมชน  เพื่อพัฒนาผลิตภัณฑ์ในชุมชนไปสู่สินค้า OTOP	จำนวนกลุ่มที่ได้รับการอุดหนุน	กลุ่มอาชีพมีการพัฒนาประชาชนมีรายได้และทุนหมุนเวียนภายในชุมชน ผลิตภัณฑ์ชุมชนเป็นสินค้า OTOP

๑๒	โครงการกีฬา ประชาชนต้านยาเสพติด จิตสร้าง ความ ปรองดองและ สมานฉันท์	- เพื่อให้กีฬาสามารถพัฒนา ศักยภาพทางด้านร่างกาย จิตใจ สติปัญญาและสังคม  - เพื่อให้การกีฬาสร้างความ สามัคคีในหมู่คณะและรู้จัก การสร้างทีมเพื่อ ความสำเร็จ  - เพื่อให้ใช้กิจกรรมกีฬาเป็น สื่อการสร้างความเข้มแข็ง ให้แก่ชุมชนและสังคม	จำนวน ผู้เข้าร่วม งานกีฬา	- ประชาชนมีความ สามัคคีและการสร้าง ทีมงานให้เสร็จตาม เป้าหมาย
๑๓	โครงการติดตั้งเครื่อง ออกกำลังกาย กลางแจ้งสนามกีฬา กลางตำบลเทพศิรี	๑.เพื่อส่งเสริมการออกกำลังกาย  ๒.เพื่อให้ประชาชนมีสุขภาพ ร่างกายแข็งแรง	ร้อยละ ๙๐ ของเครื่อง ออกกำลังกาย ได้ มาตรฐาน	-ประชาชนมีเครื่องออก กำลังกายที่ปลอดภัย -ประชาชนมีสุขภาพ ร่างกายแข็งแรง
๑๔	โครงการส่งเสริมการ ผลิตปุ๋ยชีวภาพในเขต อบต.เทพศิรี	-เพื่อส่งเสริมให้เกษตรกร ผลิตปุ๋ยชีวภาพใช้เอง  -เพื่อส่งเสริมเกษตรกร ดำเนินตามแนวทางปรัชญา เศรษฐกิจพอเพียง	จำนวนผู้ ผ่านการ ฝึกอบรม	เกษตรกรมีปุ๋ยชีวภาพใช้ เองและลดต้นทุนในการ ทำการเกษตร ลดการใช้ สารเคมี ลดความเสี่ยง ในการเกิดโรค

### ๒.๓.๒ ประเด็นการพัฒนาคุณภาพชีวิตด้านการแก้ปัญหาความยากจน

ที่	โครงการ	วัตถุประสงค์	เป้าหมาย (ผลผลิตของ โครงการ)	ตัวชี้วัด (KPI)	ผลที่คาดว่าจะ ได้รับ
๑	โครงการสงเคราะห์ ผู้ด้อยโอกาสผู้ ยากไร้	เพื่อส่งเสริม การพัฒนาศรี เด็กเยาวชน ผู้สูงอายุผู้ พิการ ที่เป็นผู้ ยากไร้และ ผู้ด้อยโอกาส เพื่อเป็นการ	ผู้ด้อยโอกาส ผู้ ยากไร้ในเขต พื้นที่ อบต. เทพ ศิรี จำนวน ๖๐ คน	จำนวน ผู้ด้อยโอกาส มีความ เป็นอยู่ที่ดี ขึ้น	ประชาชนได้รับ ความช่วยเหลือ รวดเร็ว ผู้ด้อยโอกาสมี ความเป็นอยู่ที่ดี ขึ้น

		สงเคราะห์ แก้ไขปัญหา ความเดือดร้อน ของผู้ยากไร้			
๒	โครงการมอบเครื่อง นุ่งห่มกันหนาว สำหรับผู้ด้อยโอกาส ผู้ยากจนผู้สูงอายุ คนพิการ	เพื่อช่วยเหลือ ประชาชนที่ ได้รับความ เดือดร้อนจาก สถานการณ์ภัย หนาว เพื่อบรรเทา ความเดือดร้อน ของประชาชนที่ ประสบภัย หนาว	ประชาชนในเขต พื้นที่ อบต.เทพ คีรี	จำนวน ประชาชนที่ ไม่มีโรคภัยไข้ เจ็บ	ประชาชนได้รับ การช่วยเหลือ จากสถานการณ์ ภัยหนาว ประชาชนมี สุขภาพร่างกาย แข็งแรง ปราศจาก โรคภัยไข้เจ็บ
๓	โครงการส่งเสริม การปลูกผักสวนครัว เพื่อสร้างความ มั่นคงทางอาหาร	เพื่อส่งเสริมให้ ครัวเรือนลด รายจ่าย	ครัวเรือนยากจน ครัวเรือนด้อย โอกาส ประชาชน ทุกครัวเรือนใน พื้นที่ตำบลเทพ คีรี	จำนวน ครัวเรือนที่ สามารถลด รายจ่ายจา การซื้อ อาหาร	ประชาชนมี อาหารปลอดภัย ไว้รับประทานทั้ง ปี
๔	โครงการพัฒนา ศักยภาพและ ฝึกอบรมให้ความรู้ เศรษฐกิจพอเพียง ตามศาสตร์ พระราชชา	- เพื่อพัฒนา ศักยภาพแก่ ผู้เรียนรู้และ สร้างความ เข้าใจในการ น้อมนำศาสตร์ พระราชชา ภายใต้รูปแบบ โครงการ เศรษฐกิจ พอเพียง	ร้อยละผู้เข้ารับ การอบรมเข้าใจ ภายใต้การเรียนรู้ ตามกรอบ พระราชชา	พัฒนา ศักยภาพแก่ ผู้เรียนรู้และ สร้างความ เข้าใจในการ น้อมนำ ศาสตร์ พระราชชา ภายใต้ รูปแบบ โครงการ เศรษฐกิจ พอเพียง	ผู้ร่วมอบรม สามารถนำ ความรู้ไป ประยุกต์ใช้ใน การดำเนินชีวิต ได้อย่าง เหมาะสม

## ๒.๓.๓ ประเด็นการพัฒนาคุณภาพชีวิตด้านการพัฒนาอาชีพ

ที่	โครงการ	วัตถุประสงค์	ตัวชี้วัด (KPI)	ผลที่คาดว่าจะได้รับ
๑	โครงการอุดหนุนกลุ่มเย็บผ้าห่มบ้านผาเงาะ	เพื่อส่งเสริมและสนับสนุนการเรียนรู้พัฒนาของกลุ่มอาชีพ เพื่อส่งเสริมอาชีพตามแนวเศรษฐกิจพอเพียง เพื่อส่งเสริมให้เกิดการสร้างรายได้และทุนหมุนเวียนภายในชุมชน เพื่อพัฒนาผลิตภัณฑ์ในชุมชนไปสู่สินค้า OTOP	จำนวนกลุ่มที่ได้รับบริการอุดหนุน	กลุ่มอาชีพมีการพัฒนาประชาชนมีรายได้และทุนหมุนเวียนภายในชุมชนผลิตภัณฑ์ชุมชนเป็นสินค้า OTOP
๒	โครงการจัดซื้อเครื่องรีดยางพารา	เพื่อเพิ่มมูลค่ายางพารา เพื่อเพิ่มรายได้ให้กับเกษตรกร	เครื่องรีดยางพารา จำนวน ๑ ชุด	เกษตรกรสามารถขายยางพาราได้ราคาสูง เกษตรกรมีรายได้ที่สูงขึ้น
๓	โครงการอุดหนุนกลุ่มทำขนมบ้านผาเงาะ	เพื่อส่งเสริมและสนับสนุนการเรียนรู้พัฒนาของกลุ่มอาชีพ เพื่อส่งเสริมอาชีพตามแนวเศรษฐกิจพอเพียง เพื่อส่งเสริมให้เกิดการสร้างรายได้และทุนหมุนเวียนภายในชุมชน เพื่อพัฒนาผลิตภัณฑ์ในชุมชนไปสู่สินค้า OTOP	จำนวนกลุ่มที่ได้รับบริการอุดหนุน	กลุ่มอาชีพมีการพัฒนาประชาชนมีรายได้และทุนหมุนเวียนภายในชุมชนผลิตภัณฑ์ชุมชนเป็นสินค้า OTOP

๕	โครงการอุดหนุนกลุ่ม สานตะกร้าบ้านผาเจาะ	เพื่อส่งเสริมและ สนับสนุนการเรียนรู้ พัฒนาของกลุ่มอาชีพ เพื่อส่งเสริมอาชีพตาม แนวเศรษฐกิจพอเพียง เพื่อส่งเสริมให้เกิดการ สร้างรายได้และทุน หมุนเวียนภายในชุมชน เพื่อพัฒนาผลิตภัณฑ์ใน ชุมชนไปสู่สินค้า OTOP	จำนวนกลุ่มที่ ได้รับการ อุดหนุน	กลุ่มอาชีพมีการพัฒนา ประชาชนมีรายได้และทุน หมุนเวียนภายในชุมชน ผลิตภัณฑ์ชุมชนเป็นสินค้า OTOP
๕	โครงการอุดหนุนกลุ่ม ทำการบูรบ้านผาเจาะ	เพื่อส่งเสริมและ สนับสนุนการเรียนรู้ พัฒนาของกลุ่มอาชีพ เพื่อส่งเสริมอาชีพตาม แนวเศรษฐกิจพอเพียง เพื่อส่งเสริมให้เกิดการ สร้างรายได้และทุน หมุนเวียนภายในชุมชน เพื่อพัฒนาผลิตภัณฑ์ใน ชุมชนไปสู่สินค้า OTOP	จำนวนกลุ่มที่ ได้รับการ อุดหนุน	กลุ่มอาชีพมีการพัฒนา ประชาชนมีรายได้และทุน หมุนเวียนภายในชุมชน ผลิตภัณฑ์ชุมชนเป็นสินค้า OTOP
๖	โครงการอุดหนุนกลุ่ม ทอเสื้อกบบ้านผาเจาะ	เพื่อส่งเสริมและ สนับสนุนการเรียนรู้ พัฒนาของกลุ่มอาชีพ เพื่อส่งเสริมอาชีพตาม แนวเศรษฐกิจพอเพียง เพื่อส่งเสริมให้เกิดการ สร้างรายได้และทุน หมุนเวียนภายในชุมชน เพื่อพัฒนาผลิตภัณฑ์ใน ชุมชนไปสู่สินค้า OTOP	จำนวนกลุ่มที่ ได้รับการ อุดหนุน	กลุ่มอาชีพมีการพัฒนา ประชาชนมีรายได้และทุน หมุนเวียนภายในชุมชน ผลิตภัณฑ์ชุมชนเป็นสินค้า OTOP

๗	โครงการอุดหนุนกลุ่ม ทอผ้าบ้านวังสามบาท	เพื่อส่งเสริมและ สนับสนุนการเรียนรู้ พัฒนาของกลุ่มอาชีพ เพื่อส่งเสริมอาชีพตาม แนวเศรษฐกิจพอเพียง เพื่อส่งเสริมให้เกิดการ สร้างรายได้และทุน หมุนเวียนภายในชุมชน เพื่อพัฒนาผลิตภัณฑ์ใน ชุมชนไปสู่สินค้า OTOP	จำนวนกลุ่มที่ ได้รับการ อุดหนุน	กลุ่มอาชีพมีการพัฒนา ประชาชนมีรายได้และทุน หมุนเวียนภายในชุมชน ผลิตภัณฑ์ชุมชนเป็นสินค้า OTOP
๘	โครงการอุดหนุนกลุ่ม ปลูกผักปลอดสารพิษ	เพื่อส่งเสริมและ สนับสนุนการเรียนรู้ พัฒนาของกลุ่มอาชีพ เพื่อส่งเสริมอาชีพตาม แนวเศรษฐกิจพอเพียง เพื่อส่งเสริมให้เกิดการ สร้างรายได้และทุน หมุนเวียนภายในชุมชน เพื่อพัฒนาผลิตภัณฑ์ใน ชุมชนไปสู่สินค้า OTOP	จำนวนกลุ่มที่ ได้รับการ อุดหนุน	กลุ่มอาชีพมีการพัฒนา ประชาชนมีรายได้และทุน หมุนเวียนภายในชุมชน ผลิตภัณฑ์ชุมชนเป็นสินค้า OTOP
๙	โครงการอุดหนุนกลุ่ม ทอผ้าบ้านภูเขาวง	เพื่อส่งเสริมและ สนับสนุนการเรียนรู้ พัฒนาของกลุ่มอาชีพ เพื่อส่งเสริมอาชีพตาม แนวเศรษฐกิจพอเพียง เพื่อส่งเสริมให้เกิดการ สร้างรายได้และทุน หมุนเวียนภายในชุมชน เพื่อพัฒนาผลิตภัณฑ์ใน ชุมชนไปสู่สินค้า OTOP	จำนวนกลุ่มที่ ได้รับการ อุดหนุน	กลุ่มอาชีพมีการพัฒนา ประชาชนมีรายได้และทุน หมุนเวียนภายในชุมชน ผลิตภัณฑ์ชุมชนเป็นสินค้า OTOP

๑๐	โครงการอุดหนุน กลุ่มอาชีพ ภายในเขต องค์การบริหารส่วน ตำบลเทพศิรี	-เพื่อส่งเสริมและ สนับสนุนการเรียนรู้ พัฒนาของกลุ่มอาชีพ -เพื่อส่งเสริมอาชีพตาม แนวเศรษฐกิจพอเพียง -เพื่อส่งเสริมให้เกิดการ สร้างรายได้และทุน หมุนเวียนภายในชุมชน -เพื่อพัฒนาผลิตภัณฑ์ ในชุมชนไปสู่สินค้า OTOP	จำนวนกลุ่ม อาชีพที่ได้รับ การอุดหนุน จำนวน ๑๐ กลุ่ม	-ส่งเสริมและสนับสนุนการ เรียนรู้พัฒนาของกลุ่มอาชีพ -ส่งเสริมอาชีพตามแนว เศรษฐกิจพอเพียง -ส่งเสริมให้เกิดการสร้าง รายได้และทุนหมุนเวียน ภายในชุมชน -พัฒนาผลิตภัณฑ์ในชุมชน ไปสู่สินค้า OTOP
๑๑	โครงการจัดกิจกรรม ส่งเสริมการท่องเที่ยว ตำบลเทพศิรี	๑.เพื่อส่งเสริมการ ท่องเที่ยวภายในตำบล เทพศิรี ๒.เพื่อจัดกิจกรรมดึงดูด นักท่องเที่ยว	จำนวน นักท่องเที่ยว	๑.ประชาชนในเขตตำบล เทพศิรีมีรายได้ ๒. นักท่องเที่ยวมีความพึง พอใจ
๑๒	โครงการฝึกอบรม เกษตรกร ผู้ปลูก ยางพาราในเขต อบต. เทพศิรี	-เพื่อให้ความรู้การปลูก การรักษา การกรีดยาง พาราของเกษตรกร เพื่อส่งเสริมอาชีพตาม แนวเศรษฐกิจพอเพียง -เพื่อส่งเสริมให้เกิดการ สร้างรายได้	จำนวนผู้ผ่าน การฝึกอบรม	เกษตรกรมีความรู้การปลูก การรักษา การกรีดยางพารา และดำเนินชีวิตตามแนว เศรษฐกิจพอเพียง เกิดการ สร้างรายได้
๑๓	โครงการฝึกอบรมให้ ความรู้การแปรรูป ยางพารา	-เพื่อเพิ่มมูลค่ายางพารา -เพื่อเพิ่มรายได้ให้กับ เกษตรกร	จำนวนผู้ผ่าน การฝึกอบรม	เกษตรกรสามารถขาย ยางพาราได้ราคาสูง เกษตรกรมีรายได้ที่สูงขึ้น

## ๒.๓.๔ ประเด็นการพัฒนาคุณภาพชีวิตด้านการบริหารจัดการทุนชุมชน

ที่	โครงการ	วัตถุประสงค์	ตัวชี้วัด (KPI)	ผลที่คาดว่าจะได้รับ
๑	โครงการอนุรักษ์พันธุกรรมพืชอันเนื่องมาจากพระราชดำริสมเด็จพระเทพรัตนราชสุดาฯ สยามบรมราชกุมารี	- เพื่อปลูกฝังจิตสำนึกให้กับเยาวชนในการอนุรักษ์พันธุกรรมพืชและทรัพยากรธรรมชาติและรักษาวัฒนธรรมและภูมิปัญญา	จัดอบรมให้ประชาชนที่สนใจในพื้นที่ ตำบลเทพศิรี จำนวน ๖๐ คน	จำนวนผู้เข้ารับการอบรมได้รับการปลูกฝังจิตสำนึกเยาวชนในการอนุรักษ์พันธุกรรมพืช และทรัพยากรธรรมชาติ รักษาวัฒนธรรมและภูมิปัญญา
๒	โครงการอบรมผู้นำด้าน ศาสนพิธี หมู่บ้านในเขตของ ตำบลเทพศิรี	เพื่อสืบทอด ศาสนพิธีที่ถูกต้องตามจารีตประเพณี	ประชาชนใน ๘ หมู่บ้าน หมู่บ้านละ ๕ คน รวม ๔๐ คน	มีผู้สืบทอดศาสนพิธีที่ถูกต้องตามจารีตประเพณี สืบทอด ศาสนพิธีที่ถูกต้องตามจารีตประเพณี
๓	โครงการอบรมคุณธรรมจริยธรรมด้านพระพุทธศาสนา	- เพื่อสืบทอดพระพุทธศาสนาให้คงอยู่ - เพื่อปลูกฝังคุณธรรมจริยธรรมให้แก่เด็ก เยาวชน และประชาชนในเขตตำบลเทพศิรี	ประชาชนในเขตตำบลเทพศิรี จำนวน ๑๐๐ คน	จำนวนผู้ผ่านการอบรมพระพุทธศาสนามีคุณธรรมจริยธรรม - เด็ก เยาวชน และประชาชนมีคุณธรรมจริยธรรม
๔	โครงการรดน้ำดำหัวผู้สูงอายุ	เพื่ออนุรักษ์วัฒนธรรมประเพณี ปลูกฝังคุณธรรม จริยธรรม เป็นแบบอย่างที่ดีของคนรุ่นหลังและส่งเสริมให้ประชาชน มีส่วนร่วมในกิจกรรม	ผู้สูงอายุในเขตพื้นที่ตำบลเทพศิรี จำนวนผู้สูงอายุที่เข้าร่วมงาน	ปลูกจิตสำนึก อนุรักษ์วัฒนธรรม ส่งเสริมการมีส่วนร่วม

## ๒.๓.๕ ประเด็นการพัฒนาคุณภาพชีวิตด้านการบริหารจัดการชุมชน

ที่	โครงการ	วัตถุประสงค์	เป้าหมาย (ผลผลิตของ โครงการ)	ตัวชี้วัด (KPI)	ผลที่คาดว่าจะ ได้รับ
๑	โครงการก่อสร้างตลาดชุมชนผาเงาะ	เพื่อให้ประชาชนมีที่จำหน่ายสินค้าเพื่อส่งเสริมให้เกิดการสร้างรายได้และทุนหมุนเวียนในชุมชน	ก่อสร้างอาคารขนาด กว้าง ๔ เมตร ยาว ๒๐ เมตร จำนวน ๑ หลัง	อาคารจำนวน ๑ หลัง	ประชาชนมีที่จำหน่ายสินค้า ประชาชนมีรายได้จากการจำหน่ายสินค้า
๒	โครงการขุดฝังกลบบ่อกำจัดขยะของ อบต.เทพศิรี	เพื่อกลบขยะไม่ให้เคลื่อนและไม่มีกลิ่นเหม็น	จำนวน ๑ บ่อ	จำนวน ๑ บ่อ	ขยะไม่เคลื่อนและไม่มีกลิ่นเหม็น แมลงวันไม่รบกวนประชาชน
๓	โครงการก่อสร้างตลาดชุมชนผาเงาะ	เพื่อให้ประชาชนมีที่จำหน่ายสินค้าเพื่อส่งเสริมให้เกิดการสร้างรายได้และทุนหมุนเวียนในชุมชน	ก่อสร้างอาคารขนาด กว้าง ๔ เมตร ยาว ๒๐ เมตร จำนวน ๑ หลัง	อาคารจำนวน ๑ หลัง	ประชาชนมีที่จำหน่ายสินค้า ประชาชนมีรายได้จากการจำหน่ายสินค้า
๔	โครงการก่อสร้างที่จอดรถแท็กซี่ที่ท่องเที่ยวถ้ำผาเงาะ	๑.เพื่อความสะดวกในการจอดรถ นักท่องเที่ยว ๒.เพื่อรองรับรถ นักท่องเที่ยวที่ จะเพิ่มขึ้นในอนาคต	ก่อสร้างที่จอดรถขนาด กว้าง ๕๐ เมตร ยาว ๑๐๐ เมตร	ร้อยละ ๙๐ ของที่จอดรถได้มาตรฐาน	-นักท่องเที่ยวมีที่จอดรถสะดวกและมีความเป็นระเบียบ

จากการนำข้อมูลที่วิเคราะห์แล้วไปจัดทำแผนในการพัฒนา ตำบลเทพศิรียังได้ส่งเสริมให้ประชาชนในพื้นที่ตำบลเทพศิรีใช้ประโยชน์จาก Application คลินิกชุมชน ซึ่งเป็นแพลตฟอร์มบริการที่รวบรวมองค์ความรู้ ความรู้ชุมชน การสร้างอาชีพ สร้างรายได้ เช่น

๑. เมนูอาหารเพื่อสุขภาพเหมาะสำหรับการดูแลสุขภาพในด้านความเสี่ยงชุมชนเนื่องจากข้อมูลจากการวิเคราะห์ CIA และจากเวทีประชาคม ประชาชนในตำบลเทพศิรีมีความเสี่ยงด้านสุขภาพเป็นอันดับแรก โดยเฉพาะเบาหวาน ความดัน

๒. เมนู ๑๐๘ อาชีพ สำหรับแก้ปัญหาความเสี่ยงด้านการพัฒนาอาชีพและการแก้ไขความยากจน นอกจากนี้ยังมีองค์ความรู้ที่หลากหลายที่เป็นเครื่องมือในการสร้างอาชีพ สร้างรายได้ให้กับคนในชุมชน

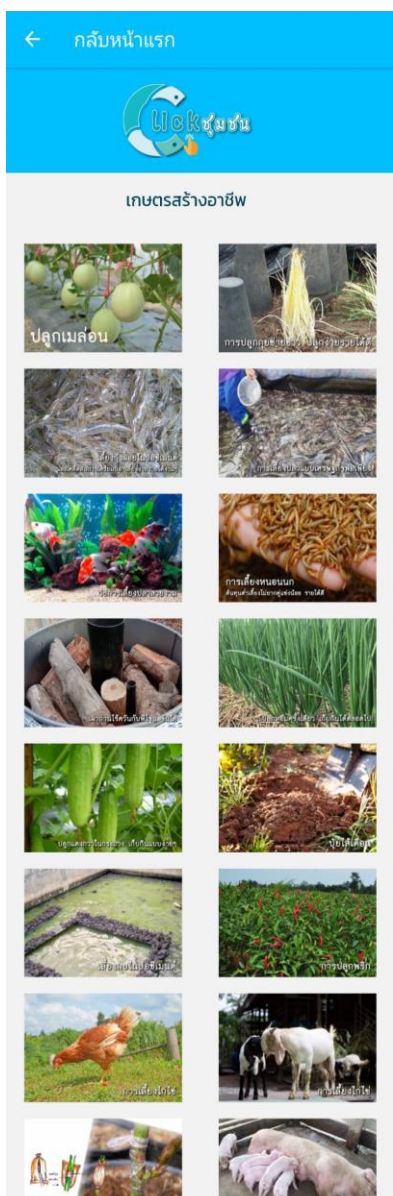
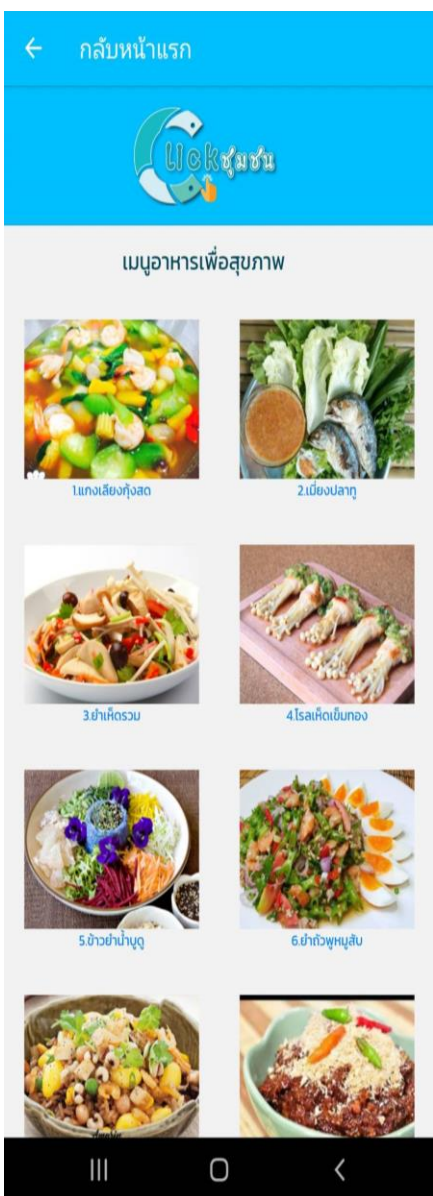

## ๒.๔ ทีมตำบล ,การบริหารจัดการ

- ขับเคลื่อนการดำเนินงานในรูปแบบคณะกรรมการขับเคลื่อนการจัดการสารสนเทศตำบลต้นแบบเพื่อการพัฒนาคุณภาพชีวิต ประจำปี ๒๕๖๖ เพื่อสนับสนุนการจัดทำสารสนเทศของตำบล เพื่อเป็นฐานข้อมูลในการพัฒนาคุณภาพชีวิตของประชาชน โดยใช้ข้อมูลในการวางแผนพัฒนาแผนงานโครงการหรือกิจกรรมสอดคล้องกับปัญหาของพื้นที่



คำสั่งอำเภอเมือง  
ที่ ๒๒/๒๕๖๖

เรื่อง แต่งตั้งคณะกรรมการขับเคลื่อนการจัดการสารสนเทศตำบลต้นแบบ  
เพื่อการพัฒนาคุณภาพชีวิต ประจำปี ๒๕๖๖

.....

ตามที่ จังหวัดหนองบัวลำภู ให้สำนักงานพัฒนาชุมชนอำเภอเมือง คัดเลือกตำบลต้นแบบเพื่อการพัฒนาคุณภาพชีวิต จังหวัดหนองบัวลำภู ประจำปี ๒๕๖๖ โดยใช้เกณฑ์การประเมินตำบลเข้มแข็ง ตามหลักปรัชญาของเศรษฐกิจพอเพียง ประจำปีงบประมาณ พ.ศ. ๒๕๖๖ ปรากฏว่าตำบลเทพศิรี อำเภอเมือง ได้รับคัดเลือกให้เป็นตำบลต้นแบบเพื่อการพัฒนาคุณภาพชีวิต ระดับจังหวัด ประจำปี ๒๕๖๖ นั้น

เพื่อให้การขับเคลื่อนงานตำบลต้นแบบเพื่อการพัฒนาคุณภาพชีวิตดังกล่าว เป็นไปด้วยความเรียบร้อย มีการส่งเสริมการใช้ประโยชน์และการให้บริการข้อมูลสารสนเทศชุมชน เพื่อใช้ในการวางแผนบริหารจัดการพัฒนาได้อย่างมีประสิทธิภาพ เกิดผลเป็นรูปธรรม จึงแต่งตั้งคณะกรรมการขับเคลื่อน การจัดการสารสนเทศตำบลต้นแบบเพื่อการพัฒนาคุณภาพชีวิต ประจำปี ๒๕๖๖ โดยมีองค์ประกอบและอำนาจหน้าที่ ดังนี้

คณะกรรมการขับเคลื่อนการจัดการสารสนเทศตำบลต้นแบบเพื่อการพัฒนาคุณภาพชีวิต

๑. นายกเทศมนตรีตำบลนาเหล่า	หัวหน้าคณะกรรมการ
๒. นายกองค้การบริหารส่วนตำบลเทพศิรี	คณะกรรมการ
๓. ปลัดอำเภอผู้ประสานงานตำบลเทพศิรี	คณะกรรมการ
๔. ผู้อำนวยการโรงพยาบาลส่งเสริมสุขภาพตำบล บ้านวังม่วง	คณะกรรมการ
๕. เกษตรตำบลนาเหล่า	คณะกรรมการ
๖. ครู กศน.ประจำตำบลนาเหล่า	คณะกรรมการ
๗. นักพัฒนาชุมชนเทศบาลตำบลนาเหล่า	คณะกรรมการ
๘. กำนันตำบลเทพศิรี	คณะกรรมการ
๙. ผู้ใหญ่บ้านนาชุมแสง หมู่ที่ ๑	คณะกรรมการ
๑๐. ผู้ใหญ่บ้านผาเจาะ หมู่ที่ ๒	คณะกรรมการ
๑๑. ผู้ใหญ่บ้านวังม่วง หมู่ที่ ๓	คณะกรรมการ
๑๒. ผู้ใหญ่บ้านวังโปร่ง หมู่ที่ ๔	คณะกรรมการ
๑๓. ผู้ใหญ่บ้านภูเขาวง หมู่ที่ ๕	คณะกรรมการ
๑๔. ผู้ใหญ่บ้านเทพศิรี หมู่ที่ ๖	คณะกรรมการ
๑๕. ผู้ใหญ่บ้านวังสามหาว หมู่ที่ ๘	คณะกรรมการ
๑๖. สารวัตรกำนัน/แพทย์ประจำตำบลเทพศิรี	คณะกรรมการ
๑๗. พัฒนาการผู้ประสานงานตำบลเทพศิรี	คณะกรรมการและเลขานุการ
๑๘. นักพัฒนาชุมชน อบต. เทพศิรี	คณะกรรมการและผู้ช่วยเลขานุการ
๑๙. ผู้นำอาสาพัฒนาชุมชน (ผู้นำ อช.) ตำบลเทพศิรี	คณะกรรมการและผู้ช่วยเลขานุการ

/มีอำนาจ...

## มีหน้าที่

- ๑) ติดตาม ตรวจสอบ สนับสนุน ให้คำแนะนำในการบริหารจัดการจัดเก็บข้อมูลสารสนเทศในตำบล ให้มีความถูกต้องครบถ้วน มีคุณภาพ และเป็นปัจจุบัน
- ๒) ส่งเสริมและสนับสนุนการใช้ประโยชน์จาก ข้อมูลฯ โดยกำหนดนโยบาย วางแผนงาน/โครงการ ให้สอดคล้องกับผลการจัดเก็บข้อมูลเพื่อแก้ไขปัญหาและพัฒนาคุณภาพชีวิตของประชาชนให้ดีขึ้น
- ๓) ศึกษาการใช้งาน CIA Program เพื่อวิเคราะห์ข้อมูลชุมชน
- ๔) ร่วมวิเคราะห์ข้อมูลภาพรวมของตำบลผ่านโปรแกรม CIA และนำผลที่ได้ไปใช้ในการวางแผนการพัฒนาคุณภาพชีวิตของประชาชนในพื้นที่
- ๕) สนับสนุนการจัดทำสารสนเทศของตำบล เพื่อเป็นฐานในการพัฒนาคุณภาพชีวิตของประชาชน
- ๖) อื่นๆ ตามที่ได้รับมอบหมาย จากจังหวัดและอำเภอ

ทั้งนี้ ตั้งแต่บัดนี้เป็นต้นไป

สั่ง ณ วันที่ 10 มกราคม พ.ศ. ๒๕๖๖



(นายชนายุทธ ไยแก้ว)  
นายอำเภอนาวัง

- การจัดทำสารสนเทศภูมิศาสตร์ (GIS) เพื่อการพัฒนาคุณภาพชีวิต

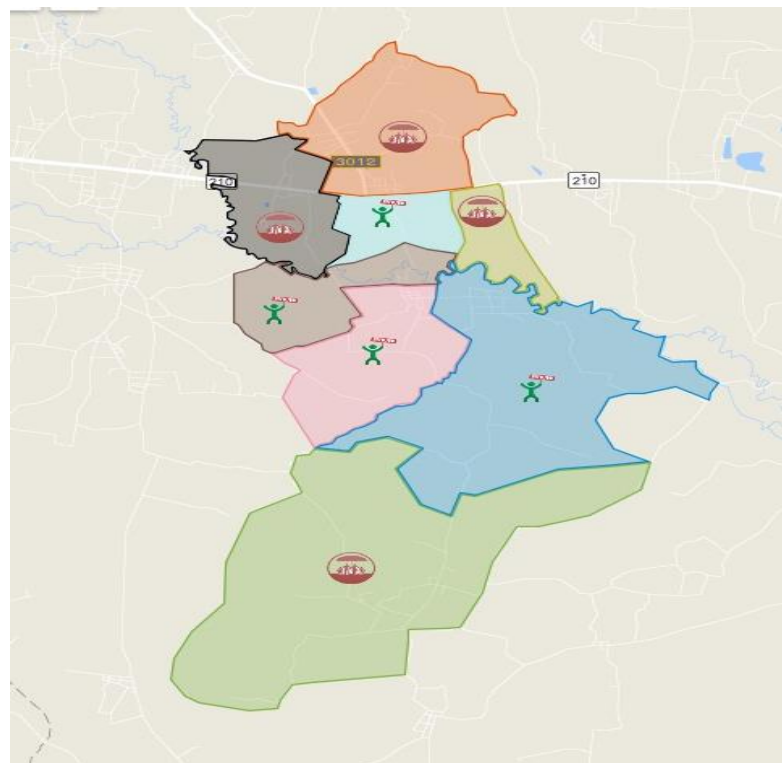
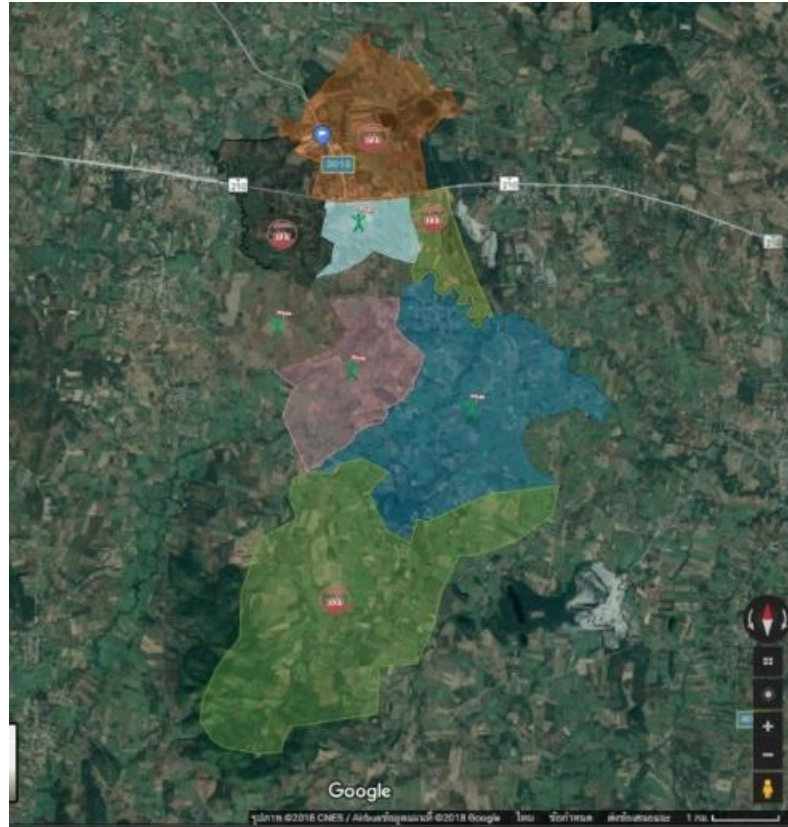

### การลงพื้นที่ของทีมตำบล



การจัดทำสารสนเทศตำบลต้นแบบเพื่อพัฒนาคุณภาพชีวิต ปี ๒๕๖๖ ตำบลเทพศิรี อำเภอนาวัง จังหวัดหนองบัวลำภู

## ๒.๕ ประเมินผล

คำสัมภาษณ์ : การจัดทำสารสนเทศตำบลต้นแบบเพื่อพัฒนาคุณภาพชีวิต เกิดประโยชน์อย่างไร

**นายจำลอง หม่อมเป็ รองนายกเทศมนตรีตำบลนาเหล่า** กล่าว : สารสนเทศเป็นหัวใจสำคัญในการพัฒนา เทศบาลตำบลนาเหล่า โดยเทศบาลตำบลนาเหล่า ให้ความสำคัญในการสนับสนุนการจัดเก็บข้อมูล จปฐ. ข้อมูล กชช.๒ค.และนำข้อมูลไปใช้ในการจัดทำแผนพัฒนาหมู่บ้านและตำบล นอกจากนี้ยังร่วมกับกำนัน/ผู้ใหญ่บ้านจัดให้มีการประชุมประชาคมหมู่บ้านและตำบลเพื่อวิเคราะห์ข้อมูล ปัญหา ความต้องการและร่วมหาแนวทางแก้ไข โดยจัดให้มีการปรับปรุงข้อมูล ปรับปรุงแผนการพัฒนาหมู่บ้าน/ตำบลเป็นประจำทุกปี ส่งผลให้เทศบาลตำบลนาเหล่าสามารถปรับปรุงคุณภาพการบริการให้ตรงกับความต้องการของประชาชนในพื้นที่ได้ดีขึ้นและรวดเร็วขึ้นด้วย

**นางสาวรวิภา หันตุลา กำนันตำบลเทพศิรี** กล่าว : สารสนเทศ คือ อำนาจในการต่อรองโดย ตำบลเทพศิรีมีการประชุมประชาคมหมู่บ้านและตำบลเพื่อวิเคราะห์ข้อมูล ปัญหา ความต้องการและร่วมหาแนวทางแก้ไข โดยจัดให้มีการปรับปรุงข้อมูล ปรับปรุงแผนการพัฒนาหมู่บ้านเป็นประจำทุกปีและได้นำข้อมูลสารสนเทศที่มีไปใช้ในการแสวงหางบประมาณจากหน่วยงานต่าง ๆ เพื่อมาพัฒนาหมู่บ้าน/ตำบล เช่น โครงการลดสารเคมีในหมู่บ้าน จัดการขยะ งานบุญปลอดเหล้า NCD การดูแลป้องกันโรคเรื้อรัง

**นายสัมฤทธิ์ นิลنامه นายก อบต. เทพศิรี** กล่าว : อบต. เทพศิรี ใช้ข้อมูลต่าง ๆ ที่มีในหมู่บ้าน เช่น ข้อมูล จปฐ. ข้อมูล กชช. ๒ค. ข้อมูลกลุ่มอาชีพ ข้อมูลด้านสาธารณสุข ข้อมูลผู้สูงอายุ ข้อมูลผู้พิการ ข้อมูลศูนย์เรียนรู้ต่าง ๆ มาใช้ประกอบการตัดสินใจในการวางแผนการบริหารงาน ทำให้สามารถควบคุมสถานการณ์ หรือเหตุการณ์ที่จะเกิดขึ้นเพื่อให้การบริหารงานมีระบบ ลดความซ้ำซ้อนและยังเป็นหน่วยสนับสนุนการจัดเก็บข้อมูล จปฐ. และข้อมูล กชช.๒ค. และสนับสนุนให้มีการนำเครื่องมือ CIA มาใช้ในการวิเคราะห์ข้อมูล

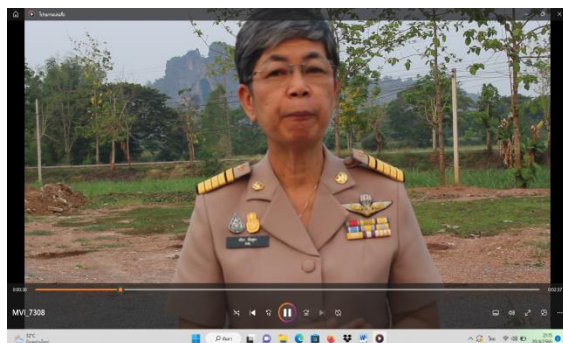
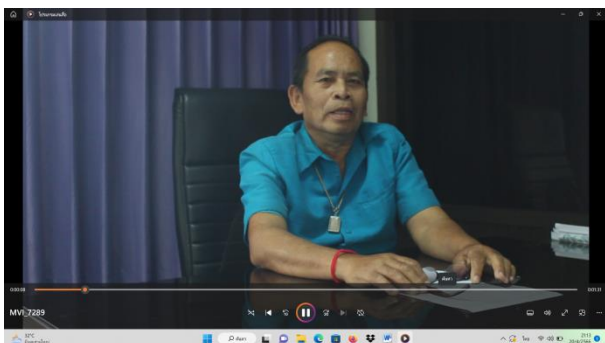

### ๒.๖ การเผยแพร่ประชาสัมพันธ์

#### ช่องทางการเผยแพร่ประชาสัมพันธ์ ผ่านกลุ่มไลน์

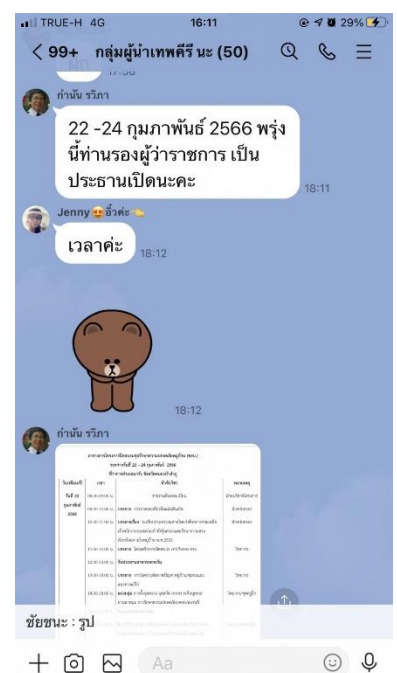
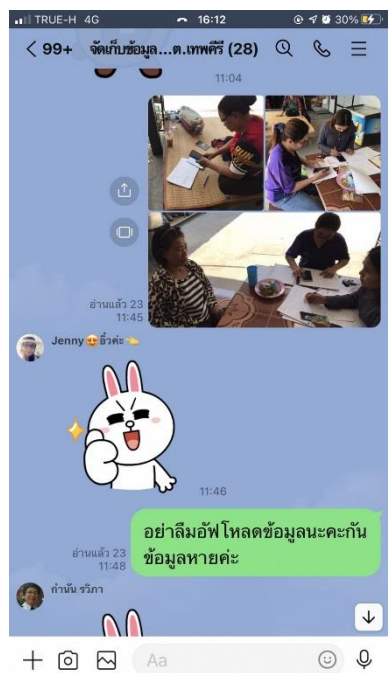
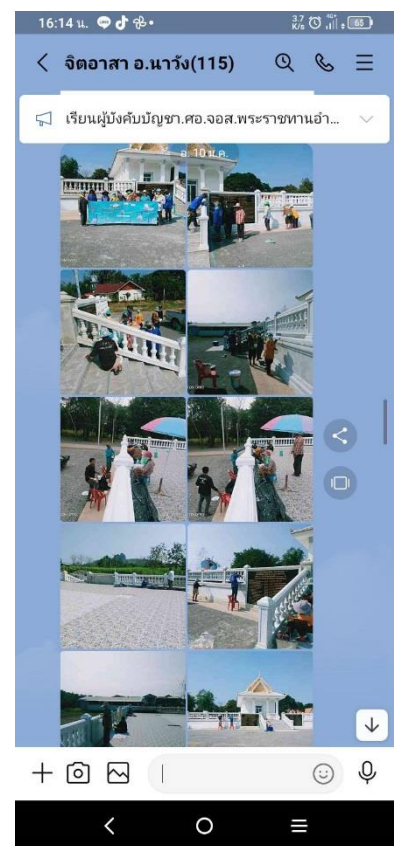
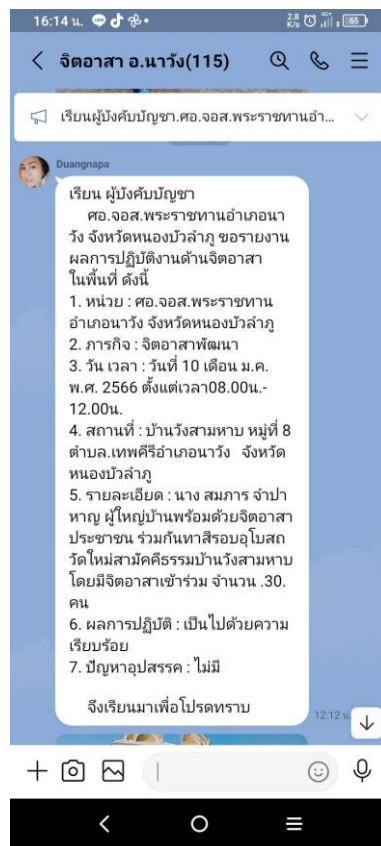
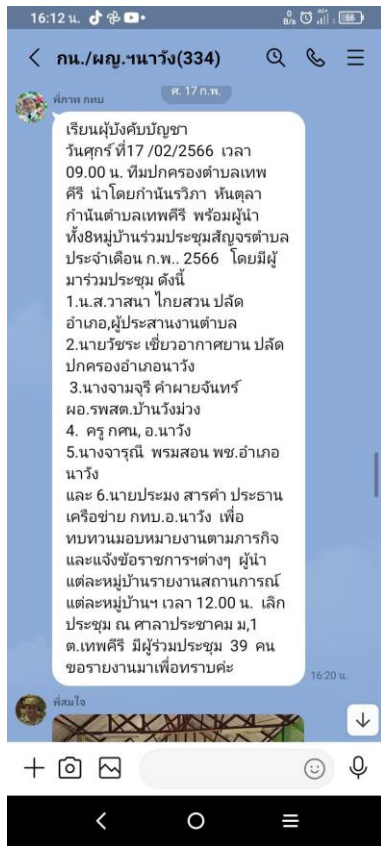



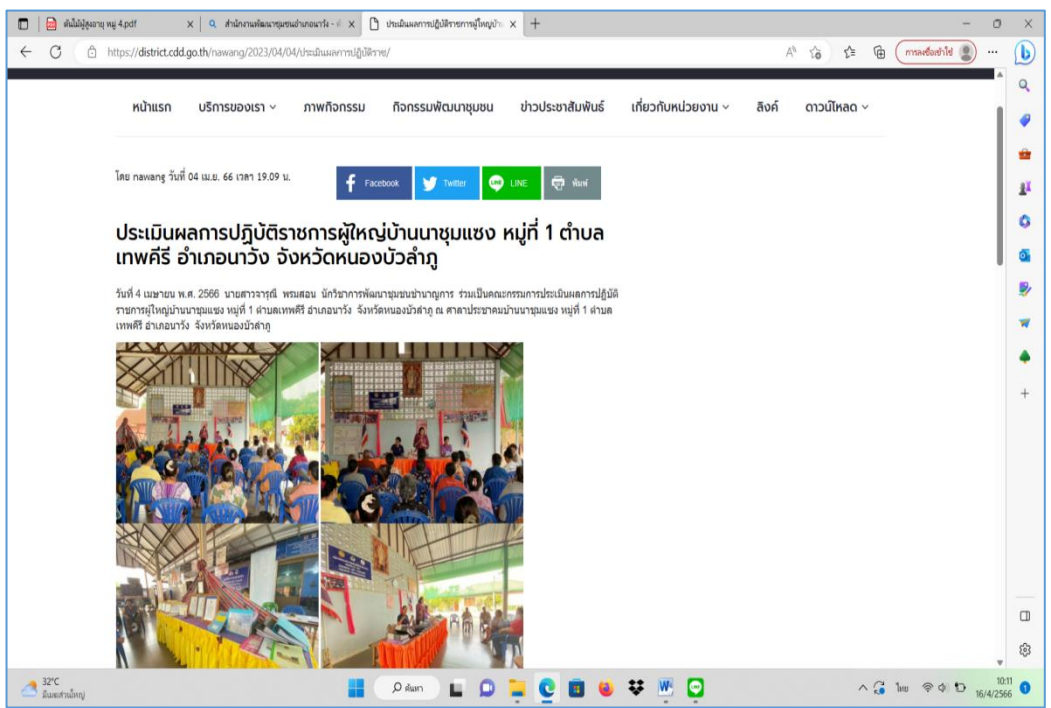

การจัดทำสารสนเทศตำบลต้นแบบเพื่อพัฒนาคุณภาพชีวิต ปี ๒๕๖๖ ตำบลเทพคีรี อำเภอหนองบัวลำภู

## ๒.๗ โครงการ

### ๑. หลักการและเหตุผล

กรมการพัฒนาชุมชน กระทรวงมหาดไทย โดยศูนย์สารสนเทศเพื่อการพัฒนาชุมชน เป็นหน่วยงานรับผิดชอบในการจัดเก็บข้อมูล จปฐ. และข้อมูล กชช. ๒ค เพื่อให้ทราบคุณภาพชีวิตของประชาชน รวมทั้งส่งเสริมการใช้ประโยชน์จากข้อมูล จปฐ. ข้อมูล กชช. ๒ค และข้อมูลสารสนเทศการพัฒนาชุมชนเพื่อบริหารจัดการชุมชนให้มีคุณภาพชีวิตที่ดีขึ้น

มติคณะรัฐมนตรีเมื่อวันที่ ๒๑ กันยายน พ.ศ. ๒๕๓๖ “ให้ทุกหน่วยงานที่เกี่ยวข้องกับการพัฒนาชนบท นำข้อมูล จปฐ. ไปใช้ประโยชน์ในการวางแผนพัฒนาชนบททุกระดับ การกำหนดนโยบายแนวทางการปฏิบัติ รวมทั้งการอนุมัติโครงการและการติดตามการพัฒนาชนบทด้วย”

การจัดทำสารสนเทศตำบลต้นแบบเพื่อพัฒนาคุณภาพชีวิต เป็นการส่งเสริมให้ตำบลนำข้อมูลสารสนเทศมาใช้ประโยชน์ในการพัฒนาคุณภาพชีวิต กรมการพัฒนาชุมชน ได้อนุมัติงบประมาณปี ๒๕๖๖ ตามแผนงานพื้นฐานด้านการสร้างโอกาสและความเสมอภาคทางสังคม ผลผลิตการจัดการฐานข้อมูลเพื่อการพัฒนาชุมชน กิจกรรมหลักการจัดการฐานข้อมูลเพื่อการพัฒนาชุมชน กิจกรรมย่อยที่ ๑ การบริหารการจัดเก็บและใช้ประโยชน์ข้อมูลเพื่อการพัฒนาชุมชน กิจกรรมการเผยแพร่และส่งเสริมการใช้ประโยชน์จากข้อมูลเพื่อการพัฒนาชุมชน โครงการการจัดทำสารสนเทศตำบลต้นแบบเพื่อพัฒนาคุณภาพชีวิต

จังหวัดหนองบัวลำภูได้ดำเนินงานโครงการการจัดทำสารสนเทศตำบลต้นแบบเพื่อพัฒนาคุณภาพชีวิตชีวิต เมื่อวันที่ ๑๔ มีนาคม พ.ศ. ๒๕๖๖ โดยลงพื้นที่จัดเวทีแลกเปลี่ยนเรียนรู้เรื่องข้อมูลสารสนเทศ รูปแบบการพัฒนาสารสนเทศ และกำหนดกรอบแนวคิดการพัฒนาตำบลสารสนเทศฯ ระดับจังหวัด ณ องค์การบริหารส่วนตำบลเทพศิรี อำเภอนาวัง พร้อมทั้งร่วมวิเคราะห์ข้อมูลและเรียงลำดับข้อมูลปัญหา ประเด็นที่ต้องแก้ไขเร่งด่วนคือประเด็นด้านการจัดการความเสี่ยงชุมชน

เพื่อเป็นการส่งเสริมให้ตำบลต้นแบบเพื่อพัฒนาคุณภาพชีวิต มีสารสนเทศของตำบลที่สามารถนำไปใช้ประโยชน์ในการพัฒนาคุณภาพชีวิตของประชาชนในตำบลได้อย่างมีประสิทธิภาพ เกิดผลเป็นรูปธรรมอย่างชัดเจน จังหวัดหนองบัวลำภูจึงกำหนดดำเนินงานโครงการอาหารปลอดภัย ใส่ใจสุขภาพเพื่อแก้ปัญหาด้านการจัดการความเสี่ยงชุมชนขึ้น

### ๒. วัตถุประสงค์

- เพื่อส่งเสริมกลุ่มเสี่ยง ผู้ป่วยเบาหวาน ความดัน ในพื้นที่ตำบลเทพศิรี อำเภอ Nawang มีอาหารปลอดภัยไว้รับประทาน
- เพื่อสร้างความรู้ความเข้าใจในการดูแลสุขภาพและการสร้างอาหารปลอดภัย

### ๓. ขั้นตอนการดำเนินงาน

- ๑) จัดทำโครงการให้ความรู้เรื่องอาหารปลอดภัยและการดูแลสุขภาพ แก่กลุ่มเสี่ยง ผู้ป่วยเบาหวาน ความดัน ในพื้นที่ตำบลเทพศิรี อำเภอ Nawang
- ๒) ประชาสัมพันธ์โครงการให้ประชาชนในตำบลเข้าร่วมกิจกรรม ปลูกผักสวนครัวทุกครัวเรือน การสร้างอาหารปลอดภัยและการดูแลสุขภาพ
- ๓) ส่งเสริมการเลี้ยงแพะแดงและการปลูกผักปลอดสารพิษ โดยผู้นำทำเป็นตัวอย่าง และปราชญ์ในชุมชน

#### ๔. ผลประโยชน์ที่คาดว่าจะได้รับ

๑. สามารถแก้ไขปัญหาด้านการจัดการความเสี่ยงชุมชนในเรื่องสุขภาพและอาหารของประชาชนในพื้นที่ตำบลเทพศิรี อำเภอนาวัง

๒. กลุ่มเสี่ยง ผู้ป่วยเบาหวาน ความดัน ในพื้นที่ตำบลเทพศิรี อำเภอนาวัง มีอาหารปลอดภัยไว้รับประทาน

๓. กลุ่มเสี่ยง ผู้ป่วยเบาหวาน ความดัน ในพื้นที่ตำบลเทพศิรี อำเภอนาวังมีความรู้ความเข้าใจในการดูแลสุขภาพและการสร้างอาหารปลอดภัย

#### ๕. ผลผลิต

๑. ประชาชนในตำบลเทพศิรีได้รับความรู้ด้านการดูแลสุขภาพและการสร้างอาหารปลอดภัยและสามารถนำไปปรับใช้ในครัวเรือนของตน

๒. กลุ่มเสี่ยง ผู้ป่วยเบาหวาน ความดัน สามารถดูแลสุขภาพของตนเองและปรุงอาหารที่ปลอดภัยต่อสุขภาพ

# ภาคผนวก

### ประชุมการจัดทำสารสนเทศตำบลต้นแบบเพื่อพัฒนาคุณภาพชีวิต

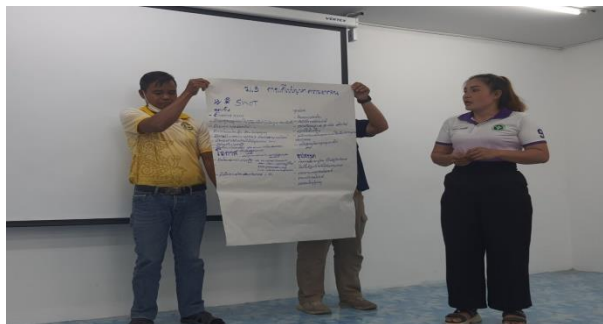

การจัดทำสารสนเทศตำบลต้นแบบเพื่อพัฒนาคุณภาพชีวิต ปี ๒๕๖๖ ตำบลเทพศิรี อำเภอนาวัง จังหวัดหนองบัวลำภู

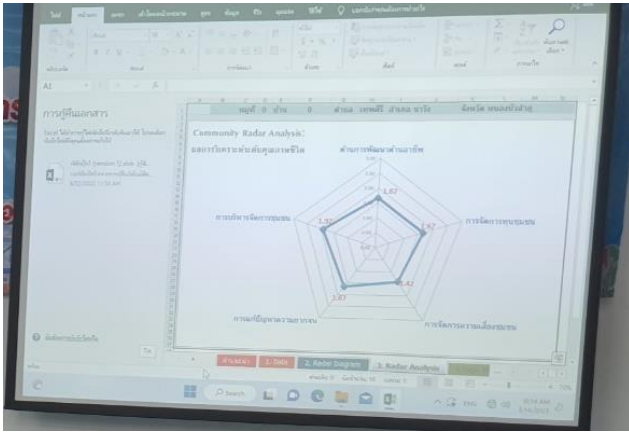

การจัดทำสารสนเทศตำบลต้นแบบเพื่อพัฒนาคุณภาพชีวิต ปี ๒๕๖๖ ตำบลเทพศิรี อำเภอนาวิ่ง จังหวัดหนองบัวลำภู

คณะทำงานลงพื้นที่เยี่ยมผู้ป่วย เบาหวาน ความดัน



การจัดทำสารสนเทศตำบลต้นแบบเพื่อพัฒนาคุณภาพชีวิต ปี ๒๕๖๖ ตำบลเทพศิรี อำเภอนาวัง จังหวัดหนองบัวลำภู



การจัดทำสารสนเทศตำบลต้นแบบเพื่อพัฒนาคุณภาพชีวิต ปี ๒๕๖๖ ตำบลเทพศิรี อำเภอนาวัง จังหวัดหนองบัวลำภู

## ปลูกผักและพืชสมุนไพร



การจัดทำสารสนเทศตำบลต้นแบบเพื่อพัฒนาคุณภาพชีวิต ปี ๒๕๖๖ ตำบลเทพศิรี อำเภอนาวัง จังหวัดหนองบัวลำภู



การจัดทำสารสนเทศตำบลต้นแบบเพื่อพัฒนาคุณภาพชีวิต ปี ๒๕๖๖ ตำบลเทพศิรี อำเภอนาวัง จังหวัดหนองบัวลำภู

## ให้ความรู้เรื่องการดูแลสุขภาพและการป้องกันโรค



## การเลี้ยงแหนแดง



การจัดทำสารสนเทศตำบลต้นแบบเพื่อพัฒนาคุณภาพชีวิต ปี ๒๕๖๖ ตำบลเทพศิรี อำเภอนาวัง จังหวัดหนองบัวลำภู

ภาพการจัดเวทีประชาคม



## ผลิตภัณฑ์ชุมชน





การจัดทำสารสนเทศตำบลต้นแบบเพื่อพัฒนาคุณภาพชีวิต ปี ๒๕๖๑ ตำบลเทพศิรี อำเภอนาวัง จังหวัดหนองบัวลำภู

ส่งเสริมการปลูกผักสวนครัวเพื่อสร้างความมั่นคงทางอาหาร



### ภาพการจัดเวทีประชาคมจัดทำแผนพัฒนาหมู่บ้าน



การจัดทำสารสนเทศตำบลต้นแบบเพื่อพัฒนาคุณภาพชีวิต ปี ๒๕๖๖ ตำบลเทพศิรี อำเภอนาวัง จังหวัดหนองบัวลำภู



การจัดทำสารสนเทศตำบลต้นแบบเพื่อพัฒนาคุณภาพชีวิต ปี ๒๕๖๖ ตำบลเทพศิรี อำเภอนาวัง จังหวัดหนองบัวลำภู

ประชุมสัณจรตำบลเทพศิรี



ประชาคมรับรองข้อมูล



## ระบบบริการคนพิการแบบเบ็ดเสร็จ: Nawang Model One Stop Service for Disabilities

### สภาพปัญหาเดิม



### กรณีที่ 1 คนพิการ walk in มาที่ รพ.



### กรณีที่ 2 การค้นหาคนพิการเชิงรุก



ผลลัพธ์

มีคนพิการได้รับการดูแลในระบบ 66 คน

- ทางกรมมองเห็น 6 คน
- ทางกรมเคลื่อนไหวหรือทางร่างกาย 57 คน
- ทางสติปัญญา 1 คน - ทางการเรียนรู้ 2 คน

▪ คาดการประหยัดค่าเดินทางได้ 132,000 บาท

Application OK to smart life

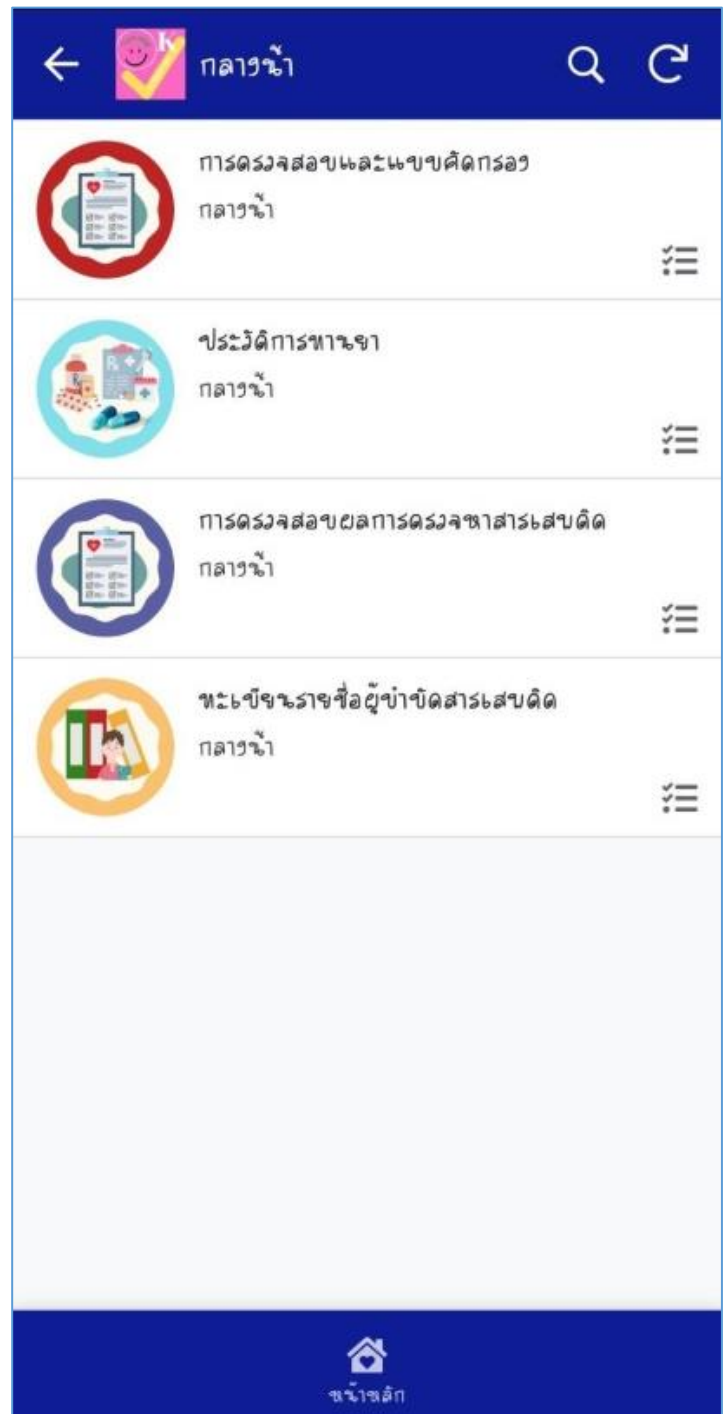



# Application Click ชุมชน



Application อสม. Smart

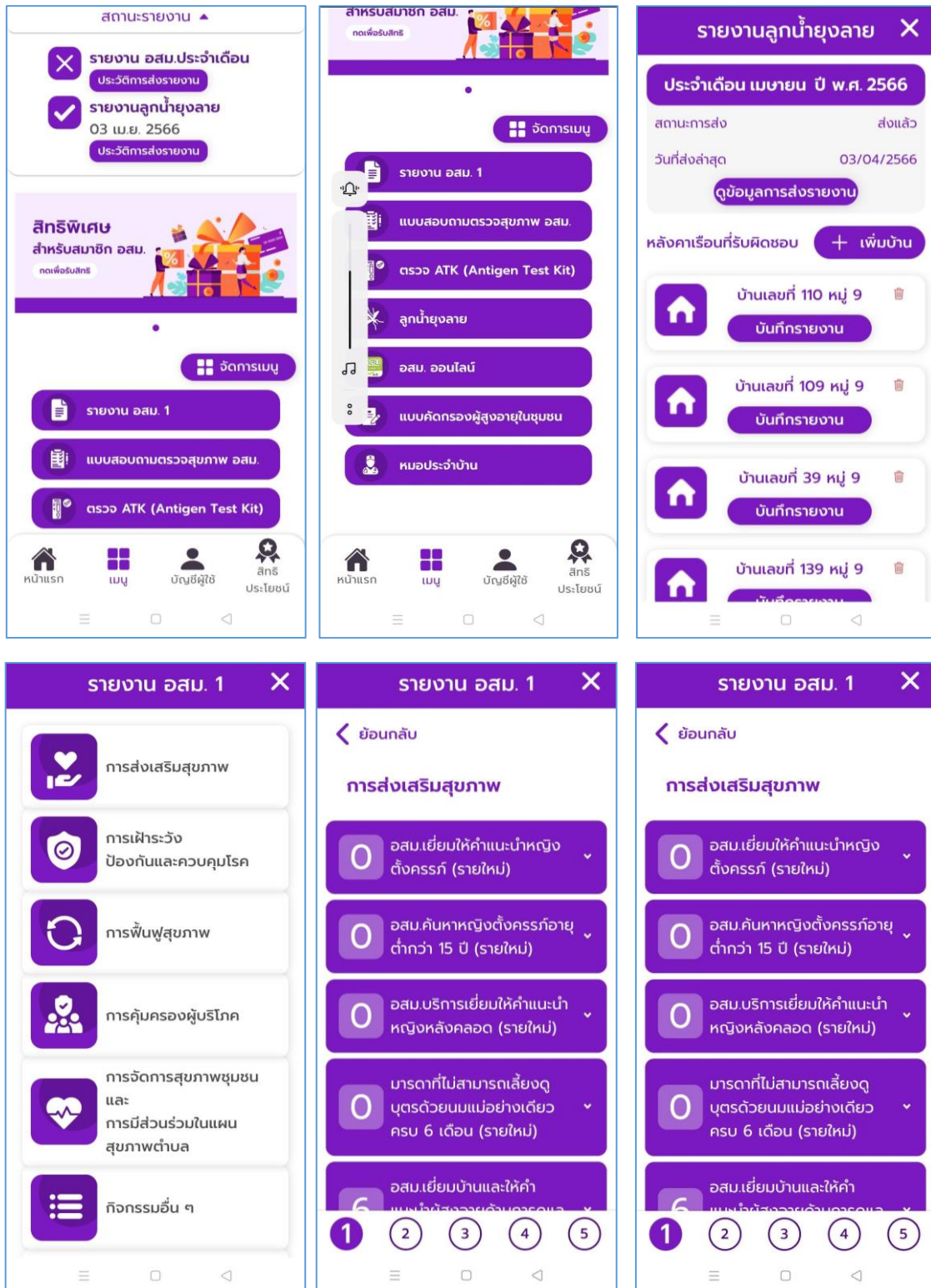



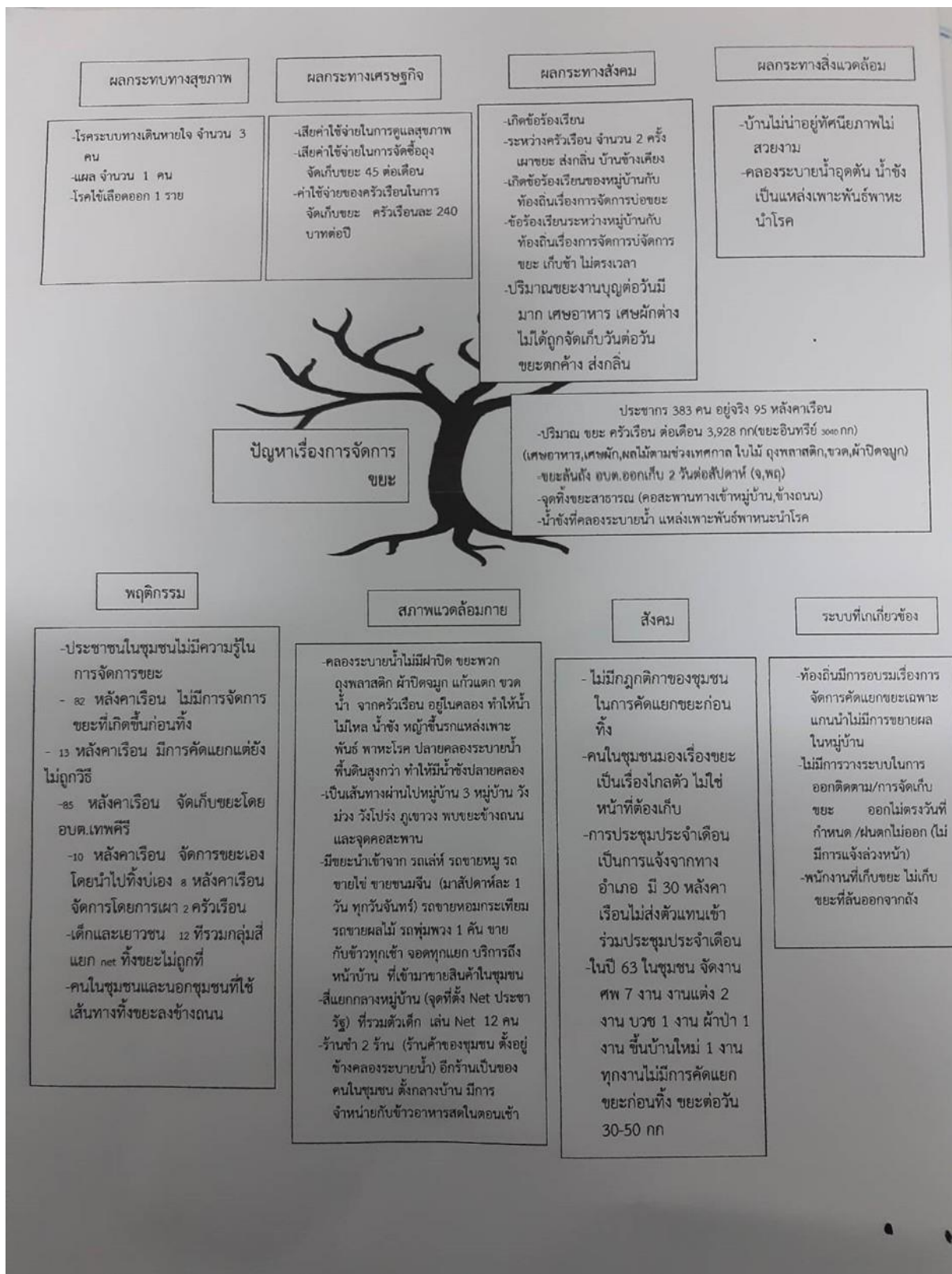

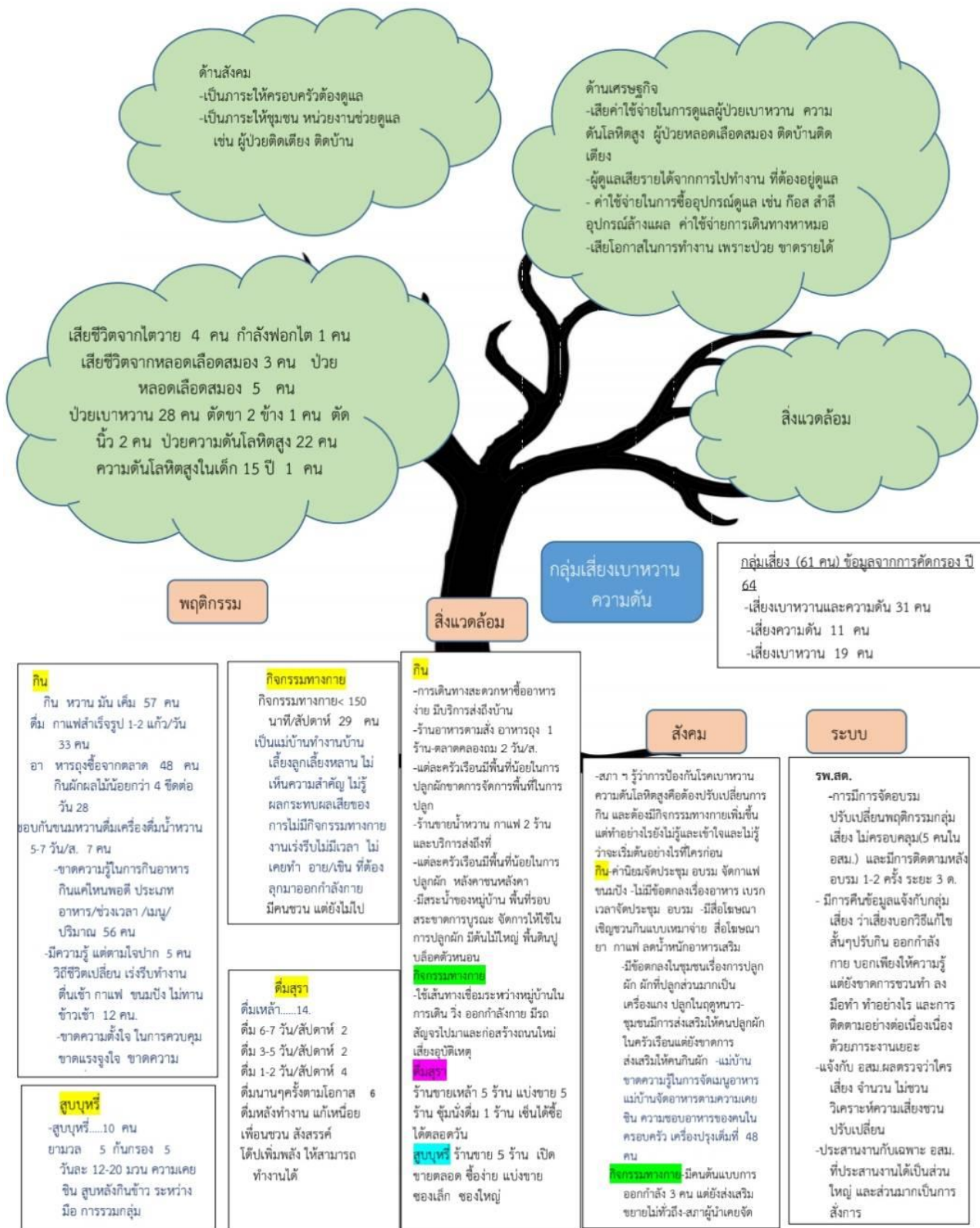

## แบบเก็บข้อมูลรายบุคคล

ชื่อ..... อายุ..... นน..... สูง .....

ดัชนีมวลกาย.....

กิน

กินหวาน มัน เค็ม .....

ดื่มกาแฟสำเร็จรูป.....

อาหารถูกซื้อจากตลาด .....

กินผักผลไม้ไม่น้อยกว่า 4 ชนิดต่อวัน.....

ชอบกินขนมหวาน .....

ดื่มเครื่องดื่มน้ำตาลหวาน.....

ขาดความรู้ในการกินอาหาร (ให้พลังงาน อาหารทดแทน ).....

แม่บ้านขาดความรู้ในการจัดเมนูอาหาร.....

แม่บ้านจัดอาหารตามความเคยชิน ความชอบอาหารของคนในครอบครัว.....

วิถีชีวิตเปลี่ยน เร่งรีบทำงาน ตื่นเช้า กาแฟ ขนมปัง ไม่ทานข้าวเช้า.....

-มีความรู้ แต่ตามใจปาก .....

-ขาดความตั้งใจ ในการควบคุม ขาดแรงจูงใจ ขาดความต่อเนื่อง .....

ออกกำลังกาย กิจกรรมทางกายน้อยกว่า 150 นาที/สัปดาห์ เพราะ..... กิจกรรมทางกายมากกว่า 150 นาที/สัปดาห์สูบบุหรี่

สูบ

ไม่สูบ

ดื่มสุรา ดื่ม 6-7 วัน/สัปดาห์ ดื่ม 3-5 วัน/สัปดาห์ ดื่ม 1-2 วัน/สัปดาห์

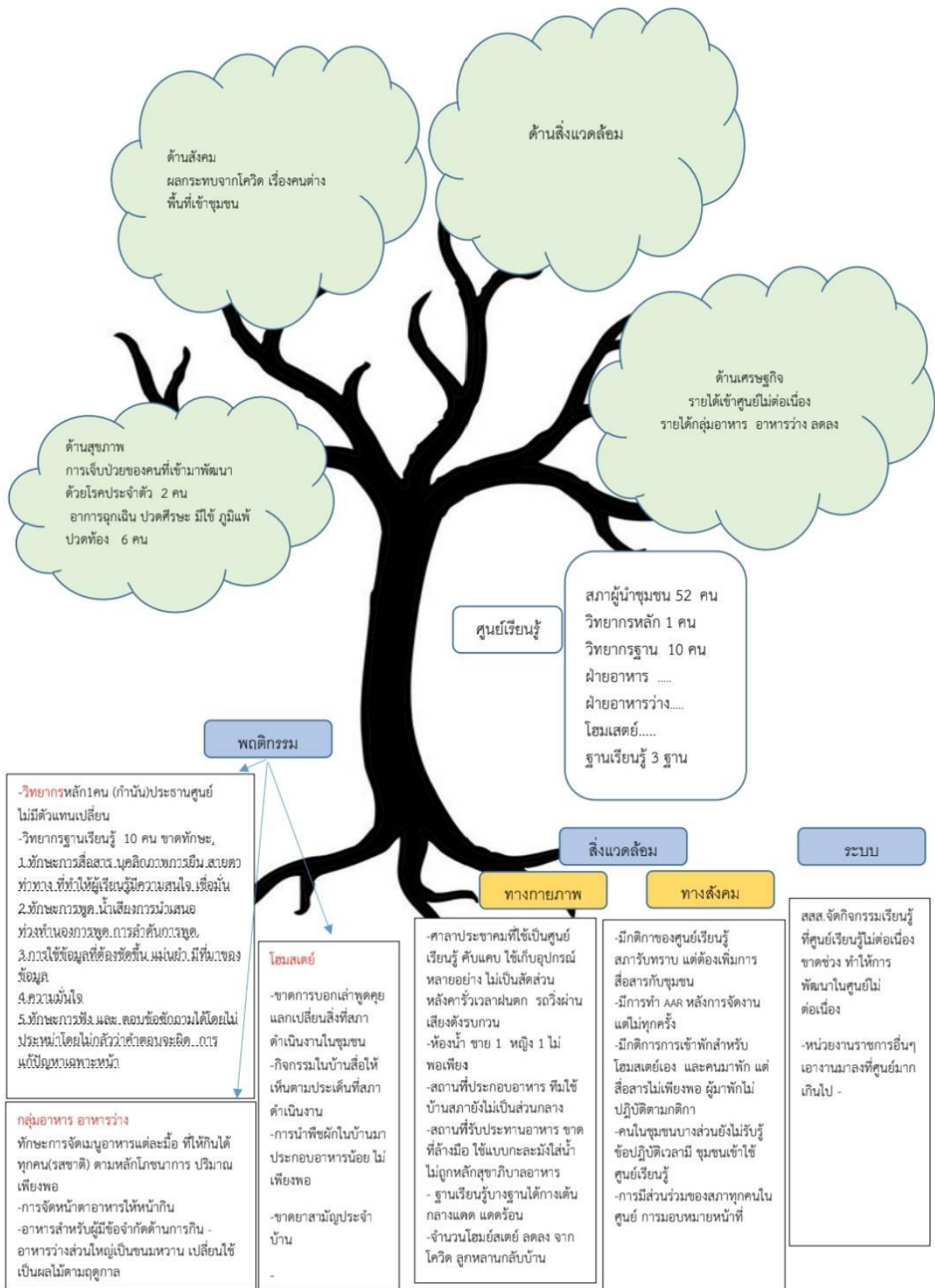

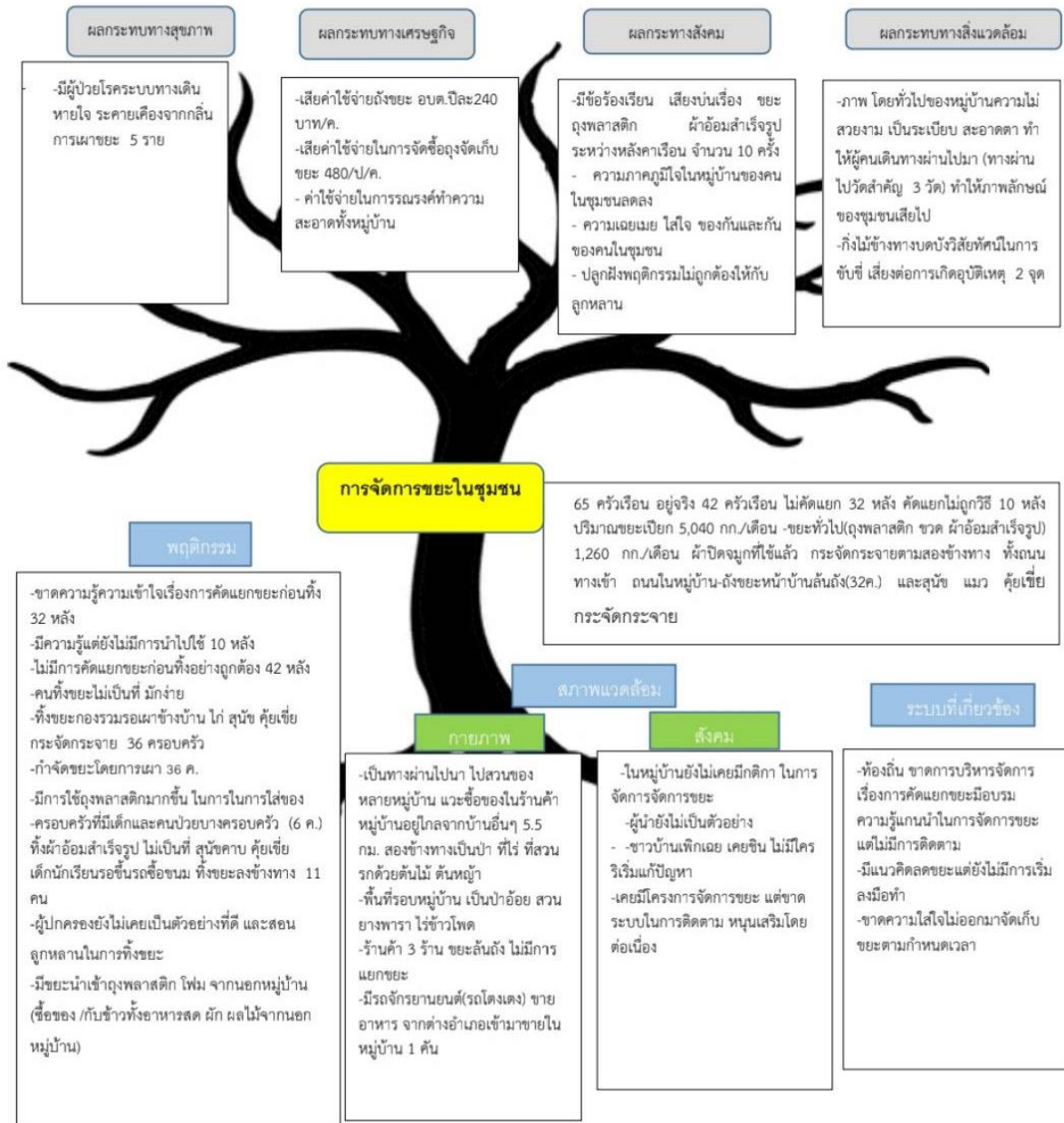

## ระดับการพัฒนาของหมู่บ้าน ปี 2564 ระดับ ตำบล

ภาคตะวันออกเฉียงเหนือ จังหวัดหนองบัวลำภู อำเภอนาวัง ตำบลเทพศิรี

หมู่บ้าน	โครงสร้างพื้นฐาน						สภาพพื้นฐานทางเศรษฐกิจ						สุขภาวะและอนามัย		ความรู้และการศึกษา		การมีส่วนร่วมและความเข้มแข็งชุมชน				ทรัพยากรธรรมชาติและสิ่งแวดล้อม				ความปลอดภัย		ดัชนีการพัฒน							
	1	2	3	4	5	6	7	8	9	10	11	12	13	14	15	16	17	18	19	20	21	22	23	24	25	26		27	28	29	30	31	32	33
ภาคตะวันออกเฉียงเหนือ																																		
จังหวัดหนองบัวลำภู																																		
อำเภอนาวัง																																		
ตำบลเทพศิรี																																		
หมู่ที่ 2 บ้าน แฉะ	2	2	3	1	3	3	2	3	0	3	0	3	0	0	3	3	2	3	0	3	3	2	3	3	3	3	0	0	2	1	3	1	3	3
หมู่ที่ 3 บ้าน วิมวง	3	3	3	2	3	3	2	1	0	3	2	3	0	2	3	3	3	2	3	1	3	3	3	1	3	3	1	0	0	3	3	1	3	3
หมู่ที่ 4 บ้าน วิมบั้ง	3	2	2	3	2	3	2	3	0	0	0	0	0	2	3	3	3	3	0	3	2	3	3	3	3	3	0	0	0	3	2	2	1	3
หมู่ที่ 5 บ้าน กุเซาหวง	2	3	1	2	3	2	2	2	0	3	1	3	0	0	3	3	2	1	0	2	3	2	3	3	3	3	0	0	0	3	2	3	3	
หมู่ที่ 8 บ้าน วิสามพัน	2	3	3	2	2	3	2	3	0	0	1	0	0	3	3	3	3	3	0	1	3	3	3	3	3	3	1	0	0	3	2	2	1	3
จน.หมู่บ้านมีปัญหามาก (1)	0	0	1	1	0	0	0	1	0	0	1	1	0	0	0	0	0	1	0	2	0	0	0	1	0	1	1	0	0	1	0	2	2	0
จน.หมู่บ้านมีปัญหามาก (2)	3	2	1	3	2	1	5	1	0	0	1	0	0	2	0	0	2	1	0	1	2	0	0	0	0	0	0	1	0	2	3	0	0	
จน.หมู่บ้านมีปัญหาน้อย/ไม่มีปัญหา (3)	2	3	3	1	3	4	0	3	0	3	0	3	0	0	5	5	3	3	1	2	4	3	5	4	5	4	0	0	0	4	3	0	3	5

สรุปผลสภาพปัญหาของหมู่บ้าน กชช. 2ค. ปี 2564  
หมู่ที่ 2 บ้าน ผาเจาะ ตำบลเทพศิรี อำเภอนาวัง จังหวัดหนองบัวลำภู

ตัวชี้วัด	คะแนน	ตัวชี้วัด	คะแนน
<b>โครงสร้างพื้นฐาน</b>		<b>ด้านการมีส่วนร่วมและความเข้มแข็งของชุมชน</b>	
(1) ถนน	2	(21) การมีส่วนร่วมของชุมชน	3
(2) น้ำดื่ม	2	(22) การรวมกลุ่มของชุมชน	2
(3) น้ำใช้	3	(23) การเข้าถึงแหล่งเงินทุน	3
(4) น้ำเพื่อการเกษตร	1	(24) การเรียนรู้โดยชุมชน	3
(5) ไฟฟ้า	3	(25) การไว้ใจความคุ้มครองทางสังคม	3
(6) การมีที่ดินทำกิน	3	<b>ด้านทรัพยากรธรรมชาติและสิ่งแวดล้อม</b>	
(7) การติดต่อสื่อสาร	2	(26) คุณภาพดิน	3
<b>สภาพพื้นฐานทางเศรษฐกิจ</b>		(27) การใช้ประโยชน์ที่ดิน	0
(8) การมีงานทำ	3	(28) คุณภาพน้ำ	0
(9) การทำงานในสถานประกอบการ	0	(29) การปลูกป่าหรือไม้ยืนต้น	2
(10) ผลผลิตจากการทำนา	3	(30) การจัดการสภาพสิ่งแวดล้อม	1
(11) ผลผลิตจากการทำไร่	0	<b>ด้านความเกี่ยวข้องของชุมชนและภัยพิบัติ</b>	
(12) ผลผลิตจากการทำเกษตรอื่นๆ	3	(31) ความปลอดภัยจากยาเสพติด	3
(13) การประกอบอุตสาหกรรมในครัวเรือน	0	(32) ความปลอดภัยจากภัยพิบัติ	1
(14) การได้รับประโยชน์จากการมีสถานที่ท่องเที่ยว	0	(33) ความปลอดภัยจากความเสี่ยงในชุมชน	3

<b>ด้านสุขภาวะและอนามัย</b>			<b>สรุปสภาพปัญหาของหมู่บ้าน</b>		
(15)	ความปลอดภัยในการทำงาน	3	(1) มีปัญหาหนัก	3	ตัวชี้วัด
(16)	การป้องกันโรคติดต่อ	3	(2) มีปัญหาปานกลาง	6	ตัวชี้วัด
(17)	การกีฬา	2	(3) มีปัญหาน้อย	17	ตัวชี้วัด
<b>ด้านความรู้และการศึกษา</b>			หมู่บ้าน/ชุมชนนี้ จัดเป็น หมู่บ้าน/ชุมชนเร่งรัดพัฒนาอันดับ 3		
(18)	ระดับการศึกษาของประชาชน	3	(อันดับ 1 ได้ 1 คะแนน 11-33 ตัวชี้วัด)		
(19)	อัตราการเรียนต่อของประชาชน	0	(อันดับ 2 ได้ 1 คะแนน 6-10 ตัวชี้วัด)		
(20)	การได้รับการศึกษา	3	(อันดับ 3 ได้ 1 คะแนน 0-5 ตัวชี้วัด)		

สรุปผลสภาพปัญหาของหมู่บ้าน กชช. 2ค. ปี 2564  
หมู่บ้าน 3 บ้าน วังม่วง ตำบลเทพศิรี อำเภอนาวัง จังหวัดหนองบัวลำภู

ตัวชี้วัด	คะแนน	ตัวชี้วัด	คะแนน
<b>โครงสร้างพื้นฐาน</b>		<b>ด้านการมีส่วนร่วมและความเข้มแข็งของชุมชน</b>	
(1) ถนน	3	(21) การมีส่วนร่วมของชุมชน	3
(2) น้ำดื่ม	3	(22) การรวมกลุ่มของชุมชน	3
(3) น้ำใช้	3	(23) การเข้าถึงแหล่งเงินทุน	3
(4) น้ำเพื่อการเกษตร	2	(24) การเรียนรู้โดยชุมชน	1
(5) ไฟฟ้า	3	(25) การไว้ใจความคุ้มครองทางสังคม	3
(6) การมีที่ดินทำกิน	3	<b>ด้านทรัพยากรธรรมชาติและสิ่งแวดล้อม</b>	
(7) การติดต่อสื่อสาร	2	(26) คุณภาพดิน	3
<b>สภาพพื้นฐานทางเศรษฐกิจ</b>		(27) การใช้ประโยชน์ที่ดิน	1
(8) การมีงานทำ	1	(28) คุณภาพน้ำ	0
(9) การทำงานในสถานประกอบการ	0	(29) การปลูกป่าหรือไม้ยืนต้น	0
(10) ผลผลิตจากการทำนา	3	(30) การจัดการสภาพสิ่งแวดล้อม	3
(11) ผลผลิตจากการทำไร่	2	<b>ด้านความเกี่ยวข้องของชุมชนและภัยพิบัติ</b>	
(12) ผลผลิตจากการทำกรรณกรรมอื่นๆ	3	(31) ความปลอดภัยจากยาเสพติด	3
(13) การประกอบอุตสาหกรรมในครัวเรือน	0	(32) ความปลอดภัยจากภัยพิบัติ	1
(14) การได้รับประโยชน์จากการมีสถานที่ท่องเที่ยว	2	(33) ความปลอดภัยจากความเสียหายในชุมชน	3

## ด้านสุขภาวะและอนามัย

(15)	ความปลอดภัยในการทำงาน	3
(16)	การป้องกันโรคติดต่อ	3
(17)	การกีฬา	3

## ด้านความรู้และการศึกษา

(18)	ระดับการศึกษาของประชาชน	2
(19)	อัตราการเรียนต่อของประชาชน	3
(20)	การได้รับการศึกษา	1

## สรุปสภาพปัญหาของหมู่บ้าน

(1) มีปัญหาหนัก	5	ตัวชี้วัด
(2) มีปัญหาปานกลาง	5	ตัวชี้วัด
(3) มีปัญหาน้อย	19	ตัวชี้วัด

หมู่บ้าน/ชุมชนนี้ จัดเป็น หมู่บ้าน/ชุมชนเร่งรัดพัฒนาอันดับ 3

(อันดับ 1 ได้ 1 คะแนน 11-33 ตัวชี้วัด)

(อันดับ 2 ได้ 1 คะแนน 6-10 ตัวชี้วัด)

(อันดับ 3 ได้ 1 คะแนน 0-5 ตัวชี้วัด)

สรุปผลสภาพปัญหาของหมู่บ้าน กชช. 2ค. ปี 2564  
หมู่ที่ 4 บ้าน วังโปรง ตำบลเทพศิรี อำเภอนาวัง จังหวัดหนองบัวลำภู

ตัวชี้วัด	คะแนน	ตัวชี้วัด	คะแนน
<b>โครงสร้างพื้นฐาน</b>		<b>ด้านการมีส่วนร่วมและความเข้มแข็งของชุมชน</b>	
(1) ถนน	3	(21) การมีส่วนร่วมของชุมชน	2
(2) น้ำดื่ม	2	(22) การรวมกลุ่มของชุมชน	3
(3) น้ำใช้	2	(23) การเข้าถึงแหล่งเงินทุน	3
(4) น้ำเพื่อการเกษตร	3	(24) การเรียนรู้โดยชุมชน	3
(5) ไฟฟ้า	2	(25) การไว้ใจความคุ้มครองทางสังคม	3
(6) การมีที่ดินทำกิน	3	<b>ด้านทรัพยากรธรรมชาติและสิ่งแวดล้อม</b>	
(7) การติดต่อสื่อสาร	2	(26) คุณภาพดิน	3
<b>สภาพพื้นฐานทางเศรษฐกิจ</b>		(27) การใช้ประโยชน์ที่ดิน	0
(8) การมีงานทำ	3	(28) คุณภาพน้ำ	0
(9) การทำงานในสถานประกอบการ	0	(29) การปลูกป่าหรือไม้ยืนต้น	0
(10) ผลผลิตจากการทำนา	0	(30) การจัดการสภาพสิ่งแวดล้อม	3
(11) ผลผลิตจากการทำไร่	0	<b>ด้านความเกี่ยวข้องของชุมชนและภัยพิบัติ</b>	
(12) ผลผลิตจากการทำการเกษตรอื่นๆ	0	(31) ความปลอดภัยจากยาเสพติด	2
(13) การประกอบอุตสาหกรรมในครัวเรือน	0	(32) ความปลอดภัยจากภัยพิบัติ	2
(14) การได้รับประโยชน์จากการมีสถานที่ท่องเที่ยว	2	(33) ความปลอดภัยจากความเสี่ยงในชุมชน	1

**ด้านสุขภาวะและอนามัย**

(15)	ความปลอดภัยในการทำงาน	3
(16)	การป้องกันโรคติดต่อ	3
(17)	การกีฬา	3

**ด้านความรู้และการศึกษา**

(18)	ระดับการศึกษาของประชาชน	3
(19)	อัตราการเรียนต่อของประชาชน	0
(20)	การได้รับการศึกษา	3

**สรุปสภาพปัญหาของหมู่บ้าน**

(1) มีปัญหามาก	1	ตัวชี้วัด
(2) มีปัญหาปานกลาง	8	ตัวชี้วัด
(3) มีปัญหาน้อย	15	ตัวชี้วัด

หมู่บ้าน/ชุมชนนี้ จัดเป็น หมู่บ้าน/ชุมชนเร่งรัดพัฒนาอันดับ 3

(อันดับ 1 ได้ 1 คะแนน 11-33 ตัวชี้วัด)

(อันดับ 2 ได้ 1 คะแนน 6-10 ตัวชี้วัด)

(อันดับ 3 ได้ 1 คะแนน 0-5 ตัวชี้วัด)

สรุปผลสภาพปัญหาของหมู่บ้าน กชช. 2ค. ปี 2564  
หมู่ที่ 5 บ้าน ภูเขาวง ตำบลเทพศิรี อำเภอนาวัง จังหวัดหนองบัวลำภู

ตัวชี้วัด	คะแนน	ตัวชี้วัด	คะแนน
<b>โครงสร้างพื้นฐาน</b>		<b>ด้านการมีส่วนร่วมและความเข้มแข็งของชุมชน</b>	
(1) ถนน	2	(21) การมีส่วนร่วมของชุมชน	3
(2) น้ำดื่ม	3	(22) การรวมกลุ่มของชุมชน	2
(3) น้ำใช้	1	(23) การเข้าถึงแหล่งเงินทุน	3
(4) น้ำเพื่อการเกษตร	2	(24) การเรียนรู้โดยชุมชน	3
(5) ไฟฟ้า	3	(25) การไว้ใจความคุ้มครองทางสังคม	3
(6) การมีที่ดินทำกิน	2	<b>ด้านทรัพยากรธรรมชาติและสิ่งแวดล้อม</b>	
(7) การติดต่อสื่อสาร	2	(26) คุณภาพดิน	3
<b>สภาพพื้นฐานทางเศรษฐกิจ</b>		(27) การใช้ประโยชน์ที่ดิน	0
(8) การมีงานทำ	2	(28) คุณภาพน้ำ	0
(9) การทำงานในสถานประกอบการ	0	(29) การปลูกป่าหรือไม้ยืนต้น	0
(10) ผลผลิตจากการทำนา	3	(30) การจัดการสภาพสิ่งแวดล้อม	3
(11) ผลผลิตจากการทำไร่	1	<b>ด้านความเกี่ยวข้องของชุมชนและภัยพิบัติ</b>	
(12) ผลผลิตจากการทำการเกษตรอื่นๆ	3	(31) ความปลอดภัยจากยาเสพติด	3
(13) การประกอบอุตสาหกรรมในครัวเรือน	0	(32) ความปลอดภัยจากภัยพิบัติ	2
(14) การได้รับประโยชน์จากการมีสถานที่ท่องเที่ยว	0	(33) ความปลอดภัยจากความเสี่ยงในชุมชน	3

## ด้านสุขภาวะและอนามัย

(15)	ความปลอดภัยในการทำงาน	3
(16)	การป้องกันโรคติดต่อ	3
(17)	การกีฬา	2

## ด้านความรู้และการศึกษา

(18)	ระดับการศึกษาของประชาชน	1
(19)	อัตราการเรียนต่อของประชาชน	0
(20)	การได้รับการศึกษา	2

## สรุปสภาพปัญหาของหมู่บ้าน

(1) มีปัญหาหนัก	3 ตัวชี้วัด
(2) มีปัญหาปานกลาง	9 ตัวชี้วัด
(3) มีปัญหาน้อย	14 ตัวชี้วัด

หมู่บ้าน/ชุมชนนี้ จัดเป็น หมู่บ้าน/ชุมชนเร่งรัดพัฒนาอันดับ 3

(อันดับ 1 ได้ 1 คะแนน 11-33 ตัวชี้วัด)

(อันดับ 2 ได้ 1 คะแนน 6-10 ตัวชี้วัด)

(อันดับ 3 ได้ 1 คะแนน 0-5 ตัวชี้วัด)

สรุปผลสภาพปัญหาของหมู่บ้าน กชช. 2ค. ปี 2564  
หมู่ที่ 8 บ้าน วังสามหาบ ตำบลเทพศิรี อำเภอนาวัง จังหวัดหนองบัวลำภู

ตัวชี้วัด	คะแนน	ตัวชี้วัด	คะแนน
<b>โครงสร้างพื้นฐาน</b>		<b>ด้านการมีส่วนร่วมและความเข้มแข็งของชุมชน</b>	
(1) ถนน	2	(21) การมีส่วนร่วมของชุมชน	3
(2) น้ำดื่ม	3	(22) การรวมกลุ่มของชุมชน	3
(3) น้ำใช้	3	(23) การเข้าถึงแหล่งเงินทุน	3
(4) น้ำเพื่อการเกษตร	2	(24) การเรียนรู้โดยชุมชน	3
(5) ไฟฟ้า	2	(25) การไว้ใจความคุ้มครองทางสังคม	3
(6) การมีที่ดินทำกิน	3	<b>ด้านทรัพยากรธรรมชาติและสิ่งแวดล้อม</b>	
(7) การติดต่อสื่อสาร	2	(26) คุณภาพดิน	1
<b>สภาพพื้นฐานทางเศรษฐกิจ</b>		(27) การใช้ประโยชน์ที่ดิน	0
(8) การมีงานทำ	3	(28) คุณภาพน้ำ	0
(9) การทำงานในสถานประกอบการ	0	(29) การปลูกป่าหรือไม้ยืนต้น	0
(10) ผลผลิตจากการทำนา	0	(30) การจัดการสภาพสิ่งแวดล้อม	3
(11) ผลผลิตจากการทำไร่	0	<b>ด้านความเกี่ยวข้องของชุมชนและภัยพิบัติ</b>	
(12) ผลผลิตจากการทำการเกษตรอื่นๆ	1	(31) ความปลอดภัยจากยาเสพติด	2
(13) การประกอบอุตสาหกรรมในครัวเรือน	0	(32) ความปลอดภัยจากภัยพิบัติ	2
(14) การได้รับประโยชน์จากการมีสถานที่ท่องเที่ยว	0	(33) ความปลอดภัยจากความเสียหายในชุมชน	1

## ด้านสุขภาวะและอนามัย

(15)	ความปลอดภัยในการทำงาน	3
(16)	การป้องกันโรคติดต่อ	3
(17)	การกีฬา	3

## ด้านความรู้และการศึกษา

(18)	ระดับการศึกษาของประชาชน	3
(19)	อัตราการเรียนต่อของประชาชน	0
(20)	การได้รับการศึกษา	1

## สรุปสภาพปัญหาของหมู่บ้าน

(1) มีปัญหามาก	4 ตัวชี้วัด
(2) มีปัญหาปานกลาง	6 ตัวชี้วัด
(3) มีปัญหาน้อย	14 ตัวชี้วัด

หมู่บ้าน/ชุมชนนี้ จัดเป็น หมู่บ้าน/ชุมชนเร่งรัดพัฒนาอันดับ 3

(อันดับ 1 ได้ 1 คะแนน 11-33 ตัวชี้วัด)

(อันดับ 2 ได้ 1 คะแนน 6-10 ตัวชี้วัด)

(อันดับ 3 ได้ 1 คะแนน 0-5 ตัวชี้วัด)

## สรุปผลการจัดเก็บข้อมูลความจำเป็นพื้นฐาน ปี 2565 ระดับหมู่บ้าน

หมู่ที่ 01 บ้าน นาชุมแสง ตำบลเทพศิรี อำเภอนาวัง จังหวัดหนองบัวลำภู ภาคตะวันออกเฉียงเหนือ ประเทศไทย

ตัวชี้วัด ข้อมูลความจำเป็นพื้นฐาน	จำนวน ที่สำรวจทั้งหมด	ผ่านเกณฑ์		ไม่ผ่านเกณฑ์		
		จำนวน	ร้อยละ	จำนวน	ร้อยละ	
<b>หมวดที่ 1 สุขภาพ มี 7 ตัวชี้วัด</b>						
1. เด็กแรกเกิดมีน้ำหนัก 2,500 กรัม ขึ้นไป	2 คน	2 คน	100.00	0 คน	0.00	
2. เด็กแรกเกิดได้กินนมแม่อย่างเพียงพออย่างน้อย 6 เดือนแรกติดต่อกัน	2 คน	2 คน	100.00	0 คน	0.00	
3. เด็กแรกเกิดถึง 12 ปี ได้รับวัคซีนป้องกันโรคครบตาม ตารางสร้างเสริมภูมิคุ้มกันโรค	33 คน	33 คน	100.00	0 คน	0.00	
4. ครว้เรือนกินอาหารถูกสุขลักษณะ ปลอดภัย และได้มาตรฐาน	111 คร.	111 คร.	100.00	0 คร.	0.00	
5. ครว้เรือนมีการใช้ยาเพื่อบำบัด บรรเทาอาการเจ็บป่วยเบื้องต้น อย่างเหมาะสม	111 คร.	111 คร.	100.00	0 คร.	0.00	
6. คนอายุ 35 ปีขึ้นไป ได้รับการตรวจสุขภาพประจำปี	197 คน	197 คน	100.00	0 คน	0.00	
7. คนอายุ 6 ปีขึ้นไป ออกกำลังกายอย่างน้อยสัปดาห์ละ 3 วัน ๆ ละ 30 นาที	281 คน	281 คน	100.00	0 คน	0.00	
<b>หมวดที่ 2 สภาพแวดล้อม มี 7 ตัวชี้วัด</b>						
8. ครว้เรือนมีความมั่นคงในที่อยู่อาศัย และบ้านมีสภาพคงทนถาวร	111 คร.	111 คร.	100.00	0 คร.	0.00	
9. ครว้เรือนมีน้ำสะอาดสำหรับดื่มและบริโภคเพียงพอตลอดปี อย่างน้อยคนละ 5 ลิตรต่อวัน	111 คร.	111 คร.	100.00	0 คร.	0.00	
10. ครว้เรือนมีน้ำใช้เพียงพอตลอดปี อย่างน้อยคนละ 45 ลิตรต่อวัน	111 คร.	111 คร.	100.00	0 คร.	0.00	
11. ครว้เรือนมีการจัดบ้านเรือนเป็นระเบียบเรียบร้อย สะอาด และถูกสุขลักษณะ	111 คร.	111 คร.	100.00	0 คร.	0.00	
12. ครว้เรือนไม่ถูกรบกวนจากมลพิษ	111 คร.	111 คร.	100.00	0 คร.	0.00	
13. ครว้เรือนมีการป้องกันอุบัติเหตุและภัยธรรมชาติอย่างถูกวิธี	111 คร.	111 คร.	100.00	0 คร.	0.00	
14. ครว้เรือนมีความปลอดภัยในชีวิตและทรัพย์สิน	111 คร.	111 คร.	100.00	0 คร.	0.00	
<b>หมวดที่ 3 การศึกษา มี 5 ตัวชี้วัด</b>						
15. เด็กอายุ 3 - 5 ปี ได้รับการเลี้ยงดูเตรียมความพร้อมก่อนวัยเรียน	6 คน	6 คน	100.00	0 คน	0.00	
16. เด็กอายุ 6 -14 ปี ได้รับการศึกษาภาคบังคับ 9 ปี	38 คน	38 คน	100.00	0 คน	0.00	
17. เด็กจบชั้น ม.3 ได้เรียนต่อชั้น ม.4 หรือเทียบเท่า	1 คน	1 คน	100.00	0 คน	0.00	
18. คนในครว้เรือนที่จบการศึกษาภาคบังคับ 9 ปี ที่ไม่ได้เรียนต่อ และยังไม่มียานพาหนะ ได้รับการฝึกอบรมด้านอาชีพ	1 คน	1 คน	100.00	0 คน	0.00	
19. คนอายุ 15 - 59 ปี อ่าน เขียนภาษาไทย และคิดเลขอย่างง่ายได้	173 คน	173 คน	100.00	0 คน	0.00	
<b>หมวดที่ 4 การมีงานทำและรายได้ มี 4 ตัวชี้วัด</b>						
20. คนอายุ 15 - 59 ปี มีอาชีพและรายได้	159 คน	159 คน	100.00	0 คน	0.00	
21. คนอายุ 60 ปีขึ้นไป มีอาชีพและรายได้	70 คน	70 คน	100.00	0 คน	0.00	
22. รายได้เฉลี่ยของคนในครว้เรือนต่อปี	111 คร.	110 คร.	99.10	1 คร.	0.90	
23. ครว้เรือนมีการเก็บออมเงิน	111 คร.	111 คร.	100.00	0 คร.	0.00	
<b>หมวดที่ 5 ค่านิยม มี 8 ตัวชี้วัด</b>						
24. คนในครว้เรือนไม่ดื่มสุรา	289 คน	222 คน	76.82	67 คน	23.18	
25. คนในครว้เรือนไม่สูบบุหรี่	289 คน	257 คน	88.93	32 คน	11.07	

(.....สนใจ โขมนานา.....)

## สรุปผลการจัดเก็บข้อมูลความจำเป็นพื้นฐาน ปี 2565 ระดับหมู่บ้าน

หมู่ที่ 02 บ้าน ผาเงาะ ตำบลเทพศิรี อำเภอनावัง จังหวัดหนองบัวลำภู ภาคตะวันออกเฉียงเหนือ ประเทศไทย

ตัวชี้วัด ข้อมูลความจำเป็นพื้นฐาน	จำนวน ที่สำรวจทั้งหมด	ผ่านเกณฑ์		ไม่ผ่านเกณฑ์	
		จำนวน	ร้อยละ	จำนวน	ร้อยละ
<b>หมวดที่ 1 สุขภาพ มี 7 ตัวชี้วัด</b>					
1. เด็กแรกเกิดมีน้ำหนัก 2,500 กรัม ขึ้นไป	0 คน	0 คน	0.00	0 คน	0.00
2. เด็กแรกเกิดได้กินนมแม่อย่างเพียงพออย่างน้อย 6 เดือนแรกติดต่อกัน	0 คน	0 คน	0.00	0 คน	0.00
3. เด็กแรกเกิดถึง 12 ปี ได้รับวัคซีนป้องกันโรคครบตาม ตารางสร้างเสริมภูมิคุ้มกันโรค	1 คน	1 คน	100.00	0 คน	0.00
4. ครว้เรือนกินอาหารถูกสุขลักษณะ ปลอดภัย และได้มาตรฐาน	55 คร.	55 คร.	100.00	0 คร.	0.00
5. ครว้เรือนมีการใช้ยาเพื่อบำบัด บรรเทาอาการเจ็บป่วยเบื้องต้น อย่างเหมาะสม	55 คร.	55 คร.	100.00	0 คร.	0.00
6. คนอายุ 35 ปีขึ้นไป ได้รับการตรวจสุขภาพประจำปี	129 คน	129 คน	100.00	0 คน	0.00
7. คนอายุ 6 ปีขึ้นไป ออกกำลังกายอย่างน้อยสัปดาห์ละ 3 วัน ๆ ละ 30 นาที	181 คน	181 คน	100.00	0 คน	0.00
<b>หมวดที่ 2 สภาพแวดล้อม มี 7 ตัวชี้วัด</b>					
8. ครว้เรือนมีความมั่นคงในที่อยู่อาศัย และบ้านมีสภาพคงทนถาวร	55 คร.	55 คร.	100.00	0 คร.	0.00
9. ครว้เรือนมีน้ำสะอาดสำหรับดื่มและบริโภคเพียงพอตลอดปี อย่างน้อยคนละ 5 ลิตรต่อวัน	55 คร.	55 คร.	100.00	0 คร.	0.00
10. ครว้เรือนมีน้ำใช้เพียงพอตลอดปี อย่างน้อยคนละ 45 ลิตรต่อวัน	55 คร.	55 คร.	100.00	0 คร.	0.00
11. ครว้เรือนมีการจัดบ้านเรือนเป็นระเบียบเรียบร้อย สะอาด และถูกสุขลักษณะ	55 คร.	55 คร.	100.00	0 คร.	0.00
12. ครว้เรือนไม่ถูกรบกวนจากมลพิษ	55 คร.	55 คร.	100.00	0 คร.	0.00
13. ครว้เรือนมีการป้องกันอุบัติเหตุและภัยธรรมชาติอย่างถูกวิธี	55 คร.	55 คร.	100.00	0 คร.	0.00
14. ครว้เรือนมีความปลอดภัยในชีวิตและทรัพย์สิน	55 คร.	55 คร.	100.00	0 คร.	0.00
<b>หมวดที่ 3 การศึกษา มี 5 ตัวชี้วัด</b>					
15. เด็กอายุ 3 - 5 ปี ได้รับการเลี้ยงดูเตรียมความพร้อมก่อนวัยเรียน	0 คน	0 คน	0.00	0 คน	0.00
16. เด็กอายุ 6 -14 ปี ได้รับการศึกษาภาคบังคับ 9 ปี	2 คน	2 คน	100.00	0 คน	0.00
17. เด็กจบชั้น ม.3 ได้เรียนต่อชั้น ม.4 หรือเทียบเท่า	4 คน	4 คน	100.00	0 คน	0.00
18. คนในครว้เรือนที่จบการศึกษาภาคบังคับ 9 ปี ที่ไม่ได้เรียนต่อ และยังไม่มียานพาหนะ ได้รับการฝึกอบรมด้านอาชีพ	0 คน	0 คน	0.00	0 คน	0.00
19. คนอายุ 15 - 59 ปี อ่าน เขียนภาษาไทย และคิดเลขอย่างง่ายได้	124 คน	124 คน	100.00	0 คน	0.00
<b>หมวดที่ 4 การมีงานทำและรายได้ มี 4 ตัวชี้วัด</b>					
20. คนอายุ 15 - 59 ปี มีอาชีพและรายได้	113 คน	113 คน	100.00	0 คน	0.00
21. คนอายุ 60 ปีขึ้นไป มีอาชีพและรายได้	55 คน	55 คน	100.00	0 คน	0.00
22. รายได้เฉลี่ยของคนในครว้เรือนต่อปี	55 คร.	54 คร.	98.18	1 คร.	1.82
23. ครว้เรือนมีการเก็บออมเงิน	55 คร.	55 คร.	100.00	0 คร.	0.00
<b>หมวดที่ 5 ค่านิยม มี 8 ตัวชี้วัด</b>					
24. คนในครว้เรือนไม่ดื่มสุรา	181 คน	87 คน	48.07	94 คน	51.93
25. คนในครว้เรือนไม่สูบบุหรี่	181 คน	144 คน	79.56	37 คน	20.44

(.....บ้าน อินทชัย.....)

ตัวชี้วัด ข้อมูลความจำเป็นพื้นฐาน	จำนวน ที่สำรวจทั้งหมด	ผ่านเกณฑ์		ไม่ผ่านเกณฑ์	
		จำนวน	ร้อยละ	จำนวน	ร้อยละ
26. คนอายุ 6 ปีขึ้นไป ปฏิบัติกิจกรรมทางศาสนาอย่างน้อย สัปดาห์ละ 1 ครั้ง	181 คน	181 คน	100.00	0 คน	0.00
27. ผู้สูงอายุ ได้รับการดูแลจากครอบครัว ชุมชน ภาครัฐ หรือภาคเอกชน	55 คน	55 คน	100.00	0 คน	0.00
28. ผู้พิการ ได้รับการดูแลจากครอบครัว ชุมชน ภาครัฐ หรือภาคเอกชน	6 คน	6 คน	100.00	0 คน	0.00
29. ผู้ป่วยโรคเรื้อรัง ได้รับการดูแลจากครอบครัว ชุมชน ภาครัฐ หรือภาคเอกชน	0 คน	0 คน	0.00	0 คน	0.00
30. ครัวเรือนมีส่วนร่วมทำกิจกรรมสาธารณะเพื่อประโยชน์ ของชุมชน หรือท้องถิ่น	55 ครัว.	55 ครัว.	100.00	0 ครัว.	0.00
31. ครอบครัวมีความอบอุ่น	55 ครัว.	55 ครัว.	100.00	0 ครัว.	0.00

(.....บัวผัน อินทะชัย.....)

## สรุปผลการจัดเก็บข้อมูลความจำเป็นพื้นฐาน ปี 2565 ระดับหมู่บ้าน

หมู่ที่ 03 บ้าน วังม่วง ตำบลเทพศิรี อำเภอनावัง จังหวัดหนองบัวลำภู ภาคตะวันออกเฉียงเหนือ ประเทศไทย

ตัวชี้วัด ข้อมูลความจำเป็นพื้นฐาน	จำนวน ที่สำรวจทั้งหมด	ผ่านเกณฑ์		ไม่ผ่านเกณฑ์	
		จำนวน	ร้อยละ	จำนวน	ร้อยละ
<b>หมวดที่ 1 สุขภาพ มี 7 ตัวชี้วัด</b>					
1. เด็กแรกเกิดมีน้ำหนัก 2,500 กรัม ขึ้นไป	5 คน	5 คน	100.00	0 คน	0.00
2. เด็กแรกเกิดได้กินนมแม่อย่างเพียงพออย่างน้อย 6 เดือนแรกติดต่อกัน	2 คน	2 คน	100.00	0 คน	0.00
3. เด็กแรกเกิดถึง 12 ปี ได้รับวัคซีนป้องกันโรคครบตาม ตารางสร้างเสริมภูมิคุ้มกันโรค	79 คน	79 คน	100.00	0 คน	0.00
4. ครว้เรือนกินอาหารถูกสุขลักษณะ ปลอดภัย และได้มาตรฐาน	101 คร.	101 คร.	100.00	0 คร.	0.00
5. ครว้เรือนมีการใช้ยาเพื่อบำบัด บรรเทาอาการเจ็บป่วยเบื้องต้น อย่างเหมาะสม	101 คร.	101 คร.	100.00	0 คร.	0.00
6. คนอายุ 35 ปีขึ้นไป ได้รับการตรวจสุขภาพประจำปี	265 คน	265 คน	100.00	0 คน	0.00
7. คนอายุ 6 ปีขึ้นไป ออกกำลังกายอย่างน้อยสัปดาห์ละ 3 วัน ๆ ละ 30 นาที	458 คน	458 คน	100.00	0 คน	0.00
<b>หมวดที่ 2 สภาพแวดล้อม มี 7 ตัวชี้วัด</b>					
8. ครว้เรือนมีความมั่นคงในที่อยู่อาศัย และบ้านมีสภาพคงทนถาวร	101 คร.	100 คร.	99.01	1 คร.	0.99
9. ครว้เรือนมีน้ำสะอาดสำหรับดื่มและบริโภคเพียงพอตลอดปี อย่างน้อยคนละ 5 ลิตรต่อวัน	101 คร.	101 คร.	100.00	0 คร.	0.00
10. ครว้เรือนมีน้ำใช้เพียงพอตลอดปี อย่างน้อยคนละ 45 ลิตรต่อวัน	101 คร.	101 คร.	100.00	0 คร.	0.00
11. ครว้เรือนมีการจัดบ้านเรือนเป็นระเบียบเรียบร้อย สะอาด และถูกสุขลักษณะ	101 คร.	101 คร.	100.00	0 คร.	0.00
12. ครว้เรือนไม่ถูกรบกวนจากมลพิษ	101 คร.	101 คร.	100.00	0 คร.	0.00
13. ครว้เรือนมีการป้องกันอุบัติเหตุและภัยธรรมชาติอย่างถูกวิธี	101 คร.	101 คร.	100.00	0 คร.	0.00
14. ครว้เรือนมีความปลอดภัยในชีวิตและทรัพย์สิน	101 คร.	101 คร.	100.00	0 คร.	0.00
<b>หมวดที่ 3 การศึกษา มี 5 ตัวชี้วัด</b>					
15. เด็กอายุ 3 - 5 ปี ได้รับการเลี้ยงดูเตรียมความพร้อมก่อนวัยเรียน	13 คน	13 คน	100.00	0 คน	0.00
16. เด็กอายุ 6 -14 ปี ได้รับการศึกษาภาคบังคับ 9 ปี	66 คน	66 คน	100.00	0 คน	0.00
17. เด็กจบชั้น ม.3 ได้เรียนต่อชั้น ม.4 หรือเทียบเท่า	8 คน	8 คน	100.00	0 คน	0.00
18. คนในครว้เรือนที่จบการศึกษาภาคบังคับ 9 ปี ที่ไม่ได้เรียนต่อ และยังไม่มียานพาหนะ ได้รับการฝึกอบรมด้านอาชีพ	3 คน	3 คน	100.00	0 คน	0.00
19. คนอายุ 15 - 59 ปี อ่าน เขียนภาษาไทย และคิดเลขอย่างง่ายได้	316 คน	316 คน	100.00	0 คน	0.00
<b>หมวดที่ 4 การมีงานทำและรายได้ มี 4 ตัวชี้วัด</b>					
20. คนอายุ 15 - 59 ปี มีอาชีพและรายได้	293 คน	293 คน	100.00	0 คน	0.00
21. คนอายุ 60 ปีขึ้นไป มีอาชีพและรายได้	76 คน	76 คน	100.00	0 คน	0.00
22. รายได้เฉลี่ยของคนในครว้เรือนต่อปี	101 คร.	101 คร.	100.00	0 คร.	0.00
23. ครว้เรือนมีการเก็บออมเงิน	101 คร.	101 คร.	100.00	0 คร.	0.00
<b>หมวดที่ 5 ค่านิยม มี 8 ตัวชี้วัด</b>					
24. คนในครว้เรือนไม่ดื่มสุรา	484 คน	462 คน	95.45	22 คน	4.55
25. คนในครว้เรือนไม่สูบบุหรี่	484 คน	398 คน	82.23	86 คน	17.77

(.....บ้งอร แก้วพรหม.....)

ตัวชี้วัด ข้อมูลความจำเป็นพื้นฐาน	จำนวน ที่สำรวจทั้งหมด	ผ่านเกณฑ์		ไม่ผ่านเกณฑ์	
		จำนวน	ร้อยละ	จำนวน	ร้อยละ
26. คนอายุ 6 ปีขึ้นไป ปฏิบัติกิจกรรมทางศาสนาอย่างน้อย สัปดาห์ละ 1 ครั้ง	458 คน	458 คน	100.00	0 คน	0.00
27. ผู้สูงอายุ ได้รับการดูแลจากครอบครัว ชุมชน ภาครัฐ หรือภาคเอกชน	76 คน	76 คน	100.00	0 คน	0.00
28. ผู้พิการ ได้รับการดูแลจากครอบครัว ชุมชน ภาครัฐ หรือภาคเอกชน	10 คน	10 คน	100.00	0 คน	0.00
29. ผู้ป่วยโรคเรื้อรัง ได้รับการดูแลจากครอบครัว ชุมชน ภาครัฐ หรือภาคเอกชน	2 คน	2 คน	100.00	0 คน	0.00
30. ครัวเรือนมีส่วนร่วมทำกิจกรรมสาธารณะเพื่อประโยชน์ ของชุมชน หรือท้องถิ่น	101 ครัว.	101 ครัว.	100.00	0 ครัว.	0.00
31. ครอบครัวมีความอบอุ่น	101 ครัว.	101 ครัว.	100.00	0 ครัว.	0.00

(....บึงอร แก้วพรม.....)

## สรุปผลการจัดเก็บข้อมูลความจำเป็นพื้นฐาน ปี 2565 ระดับหมู่บ้าน

หมู่ที่ 04 บ้านวังโปรง ตำบลเทพศิรี อำเภอनावัง จังหวัดหนองบัวลำภู ภาคตะวันออกเฉียงเหนือ ประเทศไทย

ตัวชี้วัด ข้อมูลความจำเป็นพื้นฐาน	จำนวน ที่สำรวจทั้งหมด	ผ่านเกณฑ์		ไม่ผ่านเกณฑ์	
		จำนวน	ร้อยละ	จำนวน	ร้อยละ
<b>หมวดที่ 1 สุขภาพ มี 7 ตัวชี้วัด</b>					
1. เด็กแรกเกิดมีน้ำหนัก 2,500 กรัม ขึ้นไป	3 คน	3 คน	100.00	0 คน	0.00
2. เด็กแรกเกิดได้กินนมแม่อย่างเพียงพออย่างน้อย 6 เดือนแรกติดต่อกัน	2 คน	2 คน	100.00	0 คน	0.00
3. เด็กแรกเกิดถึง 12 ปี ได้รับวัคซีนป้องกันโรคครบตาม ตารางสร้างเสริมภูมิคุ้มกันโรค	80 คน	80 คน	100.00	0 คน	0.00
4. ครว้เรือนกินอาหารถูกสุขลักษณะ ปลอดภัย และได้มาตรฐาน	209 คร.	209 คร.	100.00	0 คร.	0.00
5. ครว้เรือนมีการใช้ยาเพื่อบำบัด บรรเทาอาการเจ็บป่วยเบื้องต้น อย่างเหมาะสม	209 คร.	209 คร.	100.00	0 คร.	0.00
6. คนอายุ 35 ปีขึ้นไป ได้รับการตรวจสุขภาพประจำปี	420 คน	420 คน	100.00	0 คน	0.00
7. คนอายุ 6 ปีขึ้นไป ออกกำลังกายอย่างน้อยสัปดาห์ละ 3 วัน ๆ ละ 30 นาที	570 คน	570 คน	100.00	0 คน	0.00
<b>หมวดที่ 2 สภาพแวดล้อม มี 7 ตัวชี้วัด</b>					
8. ครว้เรือนมีความมั่นคงในที่อยู่อาศัย และบ้านมีสภาพคงทนถาวร	209 คร.	209 คร.	100.00	0 คร.	0.00
9. ครว้เรือนมีน้ำสะอาดสำหรับดื่มและบริโภคเพียงพอตลอดปี อย่างน้อยคนละ 5 ลิตรต่อวัน	209 คร.	209 คร.	100.00	0 คร.	0.00
10. ครว้เรือนมีน้ำใช้เพียงพอตลอดปี อย่างน้อยคนละ 45 ลิตรต่อวัน	209 คร.	209 คร.	100.00	0 คร.	0.00
11. ครว้เรือนมีการจัดบ้านเรือนเป็นระเบียบเรียบร้อย สะอาด และถูกสุขลักษณะ	209 คร.	209 คร.	100.00	0 คร.	0.00
12. ครว้เรือนไม่ถูกรบกวนจากมลพิษ	209 คร.	209 คร.	100.00	0 คร.	0.00
13. ครว้เรือนมีการป้องกันอุบัติเหตุและภัยธรรมชาติอย่างถูกวิธี	209 คร.	209 คร.	100.00	0 คร.	0.00
14. ครว้เรือนมีความปลอดภัยในชีวิตและทรัพย์สิน	209 คร.	209 คร.	100.00	0 คร.	0.00
<b>หมวดที่ 3 การศึกษา มี 5 ตัวชี้วัด</b>					
15. เด็กอายุ 3 - 5 ปี ได้รับการเลี้ยงดูเตรียมความพร้อมก่อนวัยเรียน	16 คน	16 คน	100.00	0 คน	0.00
16. เด็กอายุ 6 -14 ปี ได้รับการศึกษาภาคบังคับ 9 ปี	68 คน	67 คน	98.53	1 คน	1.47
17. เด็กจบชั้น ม.3 ได้เรียนต่อชั้น ม.4 หรือเทียบเท่า	3 คน	3 คน	100.00	0 คน	0.00
18. คนในครว้เรือนที่จบการศึกษาภาคบังคับ 9 ปี ที่ไม่ได้เรียนต่อ และยังไม่มียานพาหนะ ได้รับการฝึกอบรมด้านอาชีพ	4 คน	4 คน	100.00	0 คน	0.00
19. คนอายุ 15 - 59 ปี อ่าน เขียนภาษาไทย และคิดเลขอย่างง่ายได้	307 คน	307 คน	100.00	0 คน	0.00
<b>หมวดที่ 4 การมีงานทำและรายได้ มี 4 ตัวชี้วัด</b>					
20. คนอายุ 15 - 59 ปี มีอาชีพและรายได้	278 คน	278 คน	100.00	0 คน	0.00
21. คนอายุ 60 ปีขึ้นไป มีอาชีพและรายได้	193 คน	193 คน	100.00	0 คน	0.00
22. รายได้เฉลี่ยของคนในครว้เรือนต่อปี	209 คร.	209 คร.	100.00	0 คร.	0.00
23. ครว้เรือนมีการเก็บออมเงิน	209 คร.	209 คร.	100.00	0 คร.	0.00
<b>หมวดที่ 5 ค่านิยม มี 8 ตัวชี้วัด</b>					
24. คนในครว้เรือนไม่ดื่มสุรา	597 คน	551 คน	92.29	46 คน	7.71
25. คนในครว้เรือนไม่สูบบุหรี่	597 คน	539 คน	90.28	58 คน	9.72

(.....พรพนม จันทร์อุ่มเฒ่า.....)

ตัวชี้วัด ข้อมูลความจำเป็นพื้นฐาน	จำนวน ที่สำรวจทั้งหมด	ผ่านเกณฑ์		ไม่ผ่านเกณฑ์	
		จำนวน	ร้อยละ	จำนวน	ร้อยละ
26. คนอายุ 6 ปีขึ้นไป ปฏิบัติกิจกรรมทางศาสนาอย่างน้อย สัปดาห์ละ 1 ครั้ง	570 คน	570 คน	100.00	0 คน	0.00
27. ผู้สูงอายุ ได้รับการดูแลจากครอบครัว ชุมชน ภาครัฐ หรือภาคเอกชน	195 คน	195 คน	100.00	0 คน	0.00
28. ผู้พิการ ได้รับการดูแลจากครอบครัว ชุมชน ภาครัฐ หรือภาคเอกชน	22 คน	22 คน	100.00	0 คน	0.00
29. ผู้ป่วยโรคเรื้อรัง ได้รับการดูแลจากครอบครัว ชุมชน ภาครัฐ หรือภาคเอกชน	51 คน	51 คน	100.00	0 คน	0.00
30. ครัวเรือนมีส่วนร่วมทำกิจกรรมสาธารณะเพื่อประโยชน์ ของชุมชน หรือท้องถิ่น	209 ครัว.	209 ครัว.	100.00	0 ครัว.	0.00
31. ครอบครัวมีความอบอุ่น	209 ครัว.	209 ครัว.	100.00	0 ครัว.	0.00

(.....พรพนม จันทร์อุ่มเภา.....)

## สรุปผลการจัดเก็บข้อมูลความจำเป็นพื้นฐาน ปี 2565 ระดับหมู่บ้าน

หมู่ที่ 05 บ้าน กุเซาเวง ตำบลเทพศิรี อำเภอनावัง จังหวัดหนองบัวลำภู ภาคตะวันออกเฉียงเหนือ ประเทศไทย

ตัวชี้วัด ข้อมูลความจำเป็นพื้นฐาน	จำนวน ที่สำรวจทั้งหมด	ผ่านเกณฑ์		ไม่ผ่านเกณฑ์	
		จำนวน	ร้อยละ	จำนวน	ร้อยละ
<b>หมวดที่ 1 สุขภาพ มี 7 ตัวชี้วัด</b>					
1. เด็กแรกเกิดมีน้ำหนัก 2,500 กรัม ขึ้นไป	0 คน	0 คน	0.00	0 คน	0.00
2. เด็กแรกเกิดได้กินนมแม่อย่างเพียงพออย่างน้อย 6 เดือนแรกติดต่อกัน	0 คน	0 คน	0.00	0 คน	0.00
3. เด็กแรกเกิดถึง 12 ปี ได้รับวัคซีนป้องกันโรคครบตาม ตารางสร้างเสริมภูมิคุ้มกันโรค	18 คน	18 คน	100.00	0 คน	0.00
4. ครว้เรือนกินอาหารถูกสุขลักษณะ ปลอดภัย และได้มาตรฐาน	50 คร.	50 คร.	100.00	0 คร.	0.00
5. ครว้เรือนมีการใช้ยาเพื่อบำบัด บรรเทาอาการเจ็บป่วยเบื้องต้น อย่างเหมาะสม	50 คร.	50 คร.	100.00	0 คร.	0.00
6. คนอายุ 35 ปีขึ้นไป ได้รับการตรวจสุขภาพประจำปี	94 คน	94 คน	100.00	0 คน	0.00
7. คนอายุ 6 ปีขึ้นไป ออกกำลังกายอย่างน้อยสัปดาห์ละ 3 วัน ๆ ละ 30 นาที	134 คน	134 คน	100.00	0 คน	0.00
<b>หมวดที่ 2 สภาพแวดล้อม มี 7 ตัวชี้วัด</b>					
8. ครว้เรือนมีความมั่นคงในที่อยู่อาศัย และบ้านมีสภาพคงทนถาวร	50 คร.	49 คร.	98.00	1 คร.	2.00
9. ครว้เรือนมีน้ำสะอาดสำหรับดื่มและบริโภคเพียงพอตลอดปี อย่างน้อยคนละ 5 ลิตรต่อวัน	50 คร.	50 คร.	100.00	0 คร.	0.00
10. ครว้เรือนมีน้ำใช้เพียงพอตลอดปี อย่างน้อยคนละ 45 ลิตรต่อวัน	50 คร.	50 คร.	100.00	0 คร.	0.00
11. ครว้เรือนมีการจัดบ้านเรือนเป็นระเบียบเรียบร้อย สะอาด และถูกสุขลักษณะ	50 คร.	50 คร.	100.00	0 คร.	0.00
12. ครว้เรือนไม่ถูกรบกวนจากมลพิษ	50 คร.	50 คร.	100.00	0 คร.	0.00
13. ครว้เรือนมีการป้องกันอุบัติเหตุและภัยธรรมชาติอย่างถูกวิธี	50 คร.	50 คร.	100.00	0 คร.	0.00
14. ครว้เรือนมีความปลอดภัยในชีวิตและทรัพย์สิน	50 คร.	50 คร.	100.00	0 คร.	0.00
<b>หมวดที่ 3 การศึกษา มี 5 ตัวชี้วัด</b>					
15. เด็กอายุ 3 - 5 ปี ได้รับการเลี้ยงดูเตรียมความพร้อมก่อนวัยเรียน	7 คน	6 คน	85.71	1 คน	14.29
16. เด็กอายุ 6 -14 ปี ได้รับการศึกษาภาคบังคับ 9 ปี	11 คน	11 คน	100.00	0 คน	0.00
17. เด็กจบชั้น ม.3 ได้เรียนต่อชั้น ม.4 หรือเทียบเท่า	1 คน	1 คน	100.00	0 คน	0.00
18. คนในครว้เรือนที่จบการศึกษาภาคบังคับ 9 ปี ที่ไม่ได้เรียนต่อ และยังไม่มีงานทำ ได้รับการฝึกอบรมด้านอาชีพ	2 คน	2 คน	100.00	0 คน	0.00
19. คนอายุ 15 - 59 ปี อ่าน เขียนภาษาไทย และคิดเลขอย่างง่ายได้	94 คน	93 คน	98.94	1 คน	1.06
<b>หมวดที่ 4 การมีงานทำและรายได้ มี 4 ตัวชี้วัด</b>					
20. คนอายุ 15 - 59 ปี มีอาชีพและรายได้	88 คน	87 คน	98.86	1 คน	1.14
21. คนอายุ 60 ปีขึ้นไป มีอาชีพและรายได้	28 คน	28 คน	100.00	0 คน	0.00
22. รายได้เฉลี่ยของคนในครว้เรือนต่อปี	50 คร.	49 คร.	98.00	1 คร.	2.00
23. ครว้เรือนมีการเก็บออมเงิน	50 คร.	50 คร.	100.00	0 คร.	0.00
<b>หมวดที่ 5 ค่านิยม มี 8 ตัวชี้วัด</b>					
24. คนในครว้เรือนไม่ดื่มสุรา	143 คน	141 คน	98.60	2 คน	1.40
25. คนในครว้เรือนไม่สูบบุหรี่	143 คน	140 คน	97.90	3 คน	2.10

(.....ถัดมา พรหมโสภา.....)

ตัวชี้วัด ข้อมูลความจำเป็นพื้นฐาน	จำนวน ที่สำรวจทั้งหมด	ผ่านเกณฑ์		ไม่ผ่านเกณฑ์	
		จำนวน	ร้อยละ	จำนวน	ร้อยละ
26. คนอายุ 6 ปีขึ้นไป ปฏิบัติกิจกรรมทางศาสนาอย่างน้อย สัปดาห์ละ 1 ครั้ง	134 คน	134 คน	100.00	0 คน	0.00
27. ผู้สูงอายุ ได้รับการดูแลจากครอบครัว ชุมชน ภาครัฐ หรือภาคเอกชน	29 คน	29 คน	100.00	0 คน	0.00
28. ผู้พิการ ได้รับการดูแลจากครอบครัว ชุมชน ภาครัฐ หรือภาคเอกชน	5 คน	5 คน	100.00	0 คน	0.00
29. ผู้ป่วยโรคเรื้อรัง ได้รับการดูแลจากครอบครัว ชุมชน ภาครัฐ หรือภาคเอกชน	2 คน	2 คน	100.00	0 คน	0.00
30. ครัวเรือนมีส่วนร่วมทำกิจกรรมสาธารณะเพื่อประโยชน์ ของชุมชน หรือท้องถิ่น	50 ครัว.	50 ครัว.	100.00	0 ครัว.	0.00
31. ครอบครัวมีความอบอุ่น	50 ครัว.	50 ครัว.	100.00	0 ครัว.	0.00

(.....ถัดมา พรหมโสภา.....)

## สรุปผลการจัดเก็บข้อมูลความจำเป็นพื้นฐาน ปี 2565 ระดับหมู่บ้าน

หมู่ที่ 06 บ้านเทพศิรี ตำบลเทพศิรี อำเภอนาวัง จังหวัดหนองบัวลำภู ภาคตะวันออกเฉียงเหนือ ประเทศไทย

ตัวชี้วัด ข้อมูลความจำเป็นพื้นฐาน	จำนวน ที่สำรวจทั้งหมด	ผ่านเกณฑ์		ไม่ผ่านเกณฑ์		
		จำนวน	ร้อยละ	จำนวน	ร้อยละ	
<b>หมวดที่ 1 สุขภาพ มี 7 ตัวชี้วัด</b>						
1. เด็กแรกเกิดมีน้ำหนัก 2,500 กรัม ขึ้นไป	1 คน	1 คน	100.00	0 คน	0.00	
2. เด็กแรกเกิดได้กินนมแม่อย่างเพียงพออย่างน้อย 6 เดือนแรกติดต่อกัน	1 คน	1 คน	100.00	0 คน	0.00	
3. เด็กแรกเกิดถึง 12 ปี ได้รับวัคซีนป้องกันโรคครบตาม ตารางสร้างเสริมภูมิคุ้มกันโรค	29 คน	29 คน	100.00	0 คน	0.00	
4. ครว้เรือนกินอาหารถูกสุขลักษณะ ปลอดภัย และได้มาตรฐาน	81 คร.	81 คร.	100.00	0 คร.	0.00	
5. ครว้เรือนมีการใช้ยาเพื่อบำบัด บรรเทาอาการเจ็บป่วยเบื้องต้น อย่างเหมาะสม	81 คร.	81 คร.	100.00	0 คร.	0.00	
6. คนอายุ 35 ปีขึ้นไป ได้รับการตรวจสุขภาพประจำปี	186 คน	186 คน	100.00	0 คน	0.00	
7. คนอายุ 6 ปีขึ้นไป ออกกำลังกายอย่างน้อยสัปดาห์ละ 3 วัน ๆ ละ 30 นาที	250 คน	250 คน	100.00	0 คน	0.00	
<b>หมวดที่ 2 สภาพแวดล้อม มี 7 ตัวชี้วัด</b>						
8. ครว้เรือนมีความมั่นคงในที่อยู่อาศัย และบ้านมีสภาพคงทนถาวร	81 คร.	81 คร.	100.00	0 คร.	0.00	
9. ครว้เรือนมีน้ำสะอาดสำหรับดื่มและบริโภคเพียงพอตลอดปี อย่างน้อยคนละ 5 ลิตรต่อวัน	81 คร.	81 คร.	100.00	0 คร.	0.00	
10. ครว้เรือนมีน้ำใช้เพียงพอตลอดปี อย่างน้อยคนละ 45 ลิตรต่อวัน	81 คร.	81 คร.	100.00	0 คร.	0.00	
11. ครว้เรือนมีการจัดบ้านเรือนเป็นระเบียบเรียบร้อย สะอาด และถูกสุขลักษณะ	81 คร.	81 คร.	100.00	0 คร.	0.00	
12. ครว้เรือนไม่ถูกรบกวนจากมลพิษ	81 คร.	81 คร.	100.00	0 คร.	0.00	
13. ครว้เรือนมีการป้องกันอุบัติเหตุและภัยธรรมชาติอย่างถูกวิธี	81 คร.	81 คร.	100.00	0 คร.	0.00	
14. ครว้เรือนมีความปลอดภัยในชีวิตและทรัพย์สิน	81 คร.	81 คร.	100.00	0 คร.	0.00	
<b>หมวดที่ 3 การศึกษา มี 5 ตัวชี้วัด</b>						
15. เด็กอายุ 3 - 5 ปี ได้รับการเลี้ยงดูเตรียมความพร้อมก่อนวัยเรียน	4 คน	4 คน	100.00	0 คน	0.00	
16. เด็กอายุ 6 -14 ปี ได้รับการศึกษาภาคบังคับ 9 ปี	27 คน	27 คน	100.00	0 คน	0.00	
17. เด็กจบชั้น ม.3 ได้เรียนต่อชั้น ม.4 หรือเทียบเท่า	3 คน	3 คน	100.00	0 คน	0.00	
18. คนในครว้เรือนที่จบการศึกษาภาคบังคับ 9 ปี ที่ไม่ได้เรียนต่อ และยังไม่มียานพาหนะ ได้รับการฝึกอบรมด้านอาชีพ	1 คน	1 คน	100.00	0 คน	0.00	
19. คนอายุ 15 - 59 ปี อ่าน เขียนภาษาไทย และคิดเลขอย่างง่ายได้	142 คน	142 คน	100.00	0 คน	0.00	
<b>หมวดที่ 4 การมีงานทำและรายได้ มี 4 ตัวชี้วัด</b>						
20. คนอายุ 15 - 59 ปี มีอาชีพและรายได้	135 คน	135 คน	100.00	0 คน	0.00	
21. คนอายุ 60 ปีขึ้นไป มีอาชีพและรายได้	79 คน	79 คน	100.00	0 คน	0.00	
22. รายได้เฉลี่ยของคนในครว้เรือนต่อปี	81 คร.	81 คร.	100.00	0 คร.	0.00	
23. ครว้เรือนมีการเก็บออมเงิน	81 คร.	81 คร.	100.00	0 คร.	0.00	
<b>หมวดที่ 5 ค่านิยม มี 8 ตัวชี้วัด</b>						
24. คนในครว้เรือนไม่ดื่มสุรา	258 คน	218 คน	84.50	40 คน	15.50	
25. คนในครว้เรือนไม่สูบบุหรี่	258 คน	231 คน	89.53	27 คน	10.47	

(.....หมู่ฤทธิ์ ปุริสา.....)

ตัวชี้วัด ข้อมูลความจำเป็นพื้นฐาน	จำนวน ที่สำรวจทั้งหมด	ผ่านเกณฑ์		ไม่ผ่านเกณฑ์	
		จำนวน	ร้อยละ	จำนวน	ร้อยละ
26. คนอายุ 6 ปีขึ้นไป ปฏิบัติกิจกรรมทางศาสนาอย่างน้อย สัปดาห์ละ 1 ครั้ง	250 คน	250 คน	100.00	0 คน	0.00
27. ผู้สูงอายุ ได้รับการดูแลจากครอบครัว ชุมชน ภาครัฐ หรือภาคเอกชน	81 คน	80 คน	98.77	1 คน	1.23
28. ผู้พิการ ได้รับการดูแลจากครอบครัว ชุมชน ภาครัฐ หรือภาคเอกชน	10 คน	10 คน	100.00	0 คน	0.00
29. ผู้ป่วยโรคเรื้อรัง ได้รับการดูแลจากครอบครัว ชุมชน ภาครัฐ หรือภาคเอกชน	2 คน	2 คน	100.00	0 คน	0.00
30. ครอบครัวมีส่วนร่วมทำกิจกรรมสาธารณะเพื่อประโยชน์ ของชุมชน หรือท้องถิ่น	81 คร.	81 คร.	100.00	0 คร.	0.00
31. ครอบครัวมีความอบอุ่น	81 คร.	81 คร.	100.00	0 คร.	0.00

(.....หนูฤทธิ์ ปุริสา.....)

## สรุปผลการจัดเก็บข้อมูลความจำเป็นพื้นฐาน ปี 2565 ระดับหมู่บ้าน

หมู่ที่ 07 บ้านเทพศิรี ตำบลเทพศิรี อำเภอนาวัง จังหวัดหนองบัวลำภู ภาคตะวันออกเฉียงเหนือ ประเทศไทย

ตัวชี้วัด ข้อมูลความจำเป็นพื้นฐาน	จำนวน ที่สำรวจทั้งหมด	ผ่านเกณฑ์		ไม่ผ่านเกณฑ์	
		จำนวน	ร้อยละ	จำนวน	ร้อยละ
<b>หมวดที่ 1 สุขภาพ มี 7 ตัวชี้วัด</b>					
1. เด็กแรกเกิดมีน้ำหนัก 2,500 กรัม ขึ้นไป	0 คน	0 คน	0.00	0 คน	0.00
2. เด็กแรกเกิดได้กินนมแม่อย่างเต็ยอย่างน้อย 6 เดือนแรกติดต่อกัน	0 คน	0 คน	0.00	0 คน	0.00
3. เด็กแรกเกิดถึง 12 ปี ได้รับวัคซีนป้องกันโรคครบตาม ตารางสร้างเสริมภูมิคุ้มกันโรค	0 คน	0 คน	0.00	0 คน	0.00
4. ครว้เรือนกินอาหารถูกสุขลักษณะ ปลอดภัย และได้มาตรฐาน	1 คร.	1 คร.	100.00	0 คร.	0.00
5. ครว้เรือนมีการใช้ยาเพื่อบำบัด บรรเทาอาการเจ็บป่วยเบื้องต้น อย่างเหมาะสม	1 คร.	1 คร.	100.00	0 คร.	0.00
6. คนอายุ 35 ปีขึ้นไป ได้รับการตรวจสุขภาพประจำปี	2 คน	2 คน	100.00	0 คน	0.00
7. คนอายุ 6 ปีขึ้นไป ออกกำลังกายอย่างน้อยสัปดาห์ละ 3 วัน ๆ ละ 30 นาที	3 คน	3 คน	100.00	0 คน	0.00
<b>หมวดที่ 2 สภาพแวดล้อม มี 7 ตัวชี้วัด</b>					
8. ครว้เรือนมีความมั่นคงในที่อยู่อาศัย และบ้านมีสภาพคงทนถาวร	1 คร.	1 คร.	100.00	0 คร.	0.00
9. ครว้เรือนมีน้ำสะอาดสำหรับดื่มและบริโภคเพียงพอตลอดปี อย่างน้อยคนละ 5 ลิตรต่อวัน	1 คร.	1 คร.	100.00	0 คร.	0.00
10. ครว้เรือนมีน้ำใช้เพียงพอตลอดปี อย่างน้อยคนละ 45 ลิตรต่อวัน	1 คร.	1 คร.	100.00	0 คร.	0.00
11. ครว้เรือนมีการจัดบ้านเรือนเป็นระเบียบเรียบร้อย สะอาด และถูกสุขลักษณะ	1 คร.	1 คร.	100.00	0 คร.	0.00
12. ครว้เรือนไม่ถูกรบกวนจากมลพิษ	1 คร.	1 คร.	100.00	0 คร.	0.00
13. ครว้เรือนมีการป้องกันอุบัติเหตุและภัยธรรมชาติอย่างถูกวิธี	1 คร.	1 คร.	100.00	0 คร.	0.00
14. ครว้เรือนมีความปลอดภัยในชีวิตและทรัพย์สิน	1 คร.	1 คร.	100.00	0 คร.	0.00
<b>หมวดที่ 3 การศึกษา มี 5 ตัวชี้วัด</b>					
15. เด็กอายุ 3 - 5 ปี ได้รับการเลี้ยงดูเตรียมความพร้อมก่อนวัยเรียน	0 คน	0 คน	0.00	0 คน	0.00
16. เด็กอายุ 6 -14 ปี ได้รับการศึกษาภาคบังคับ 9 ปี	1 คน	1 คน	100.00	0 คน	0.00
17. เด็กจบชั้น ม.3 ได้เรียนต่อชั้น ม.4 หรือเทียบเท่า	0 คน	0 คน	0.00	0 คน	0.00
18. คนในครว้เรือนที่จบการศึกษาภาคบังคับ 9 ปี ที่ไม่ได้เรียนต่อ และยังไม่มีงานทำ ได้รับการฝึกอบรมด้านอาชีพ	0 คน	0 คน	0.00	0 คน	0.00
19. คนอายุ 15 - 59 ปี อ่าน เขียนภาษาไทย และคิดเลขอย่างง่ายได้	2 คน	2 คน	100.00	0 คน	0.00
<b>หมวดที่ 4 การมีงานทำและรายได้ มี 4 ตัวชี้วัด</b>					
20. คนอายุ 15 - 59 ปี มีอาชีพและรายได้	2 คน	2 คน	100.00	0 คน	0.00
21. คนอายุ 60 ปีขึ้นไป มีอาชีพและรายได้	0 คน	0 คน	0.00	0 คน	0.00
22. รายได้เฉลี่ยของคนในครว้เรือนต่อปี	1 คร.	1 คร.	100.00	0 คร.	0.00
23. ครว้เรือนมีการเก็บออมเงิน	1 คร.	1 คร.	100.00	0 คร.	0.00
<b>หมวดที่ 5 ค่านิยม มี 8 ตัวชี้วัด</b>					
24. คนในครว้เรือนไม่ดื่มสุรา	3 คน	2 คน	66.67	1 คน	33.33
25. คนในครว้เรือนไม่สูบบุหรี่	3 คน	2 คน	66.67	1 คน	33.33

(....คำเพียร บุญอุ้ม.....)

ตัวชี้วัด ข้อมูลความจำเป็นพื้นฐาน	จำนวน ที่สำรวจทั้งหมด	ผ่านเกณฑ์		ไม่ผ่านเกณฑ์	
		จำนวน	ร้อยละ	จำนวน	ร้อยละ
26. คนอายุ 6 ปีขึ้นไป ปฏิบัติกิจกรรมทางศาสนาอย่างน้อย สัปดาห์ละ 1 ครั้ง	3 คน	3 คน	100.00	0 คน	0.00
27. ผู้สูงอายุ ได้รับการดูแลจากครอบครัว ชุมชน ภาครัฐ หรือภาคเอกชน	0 คน	0 คน	0.00	0 คน	0.00
28. ผู้พิการ ได้รับการดูแลจากครอบครัว ชุมชน ภาครัฐ หรือภาคเอกชน	0 คน	0 คน	0.00	0 คน	0.00
29. ผู้ป่วยโรคเรื้อรัง ได้รับการดูแลจากครอบครัว ชุมชน ภาครัฐ หรือภาคเอกชน	0 คน	0 คน	0.00	0 คน	0.00
30. ครัวเรือนมีส่วนร่วมทำกิจกรรมสาธารณะเพื่อประโยชน์ ของชุมชน หรือท้องถิ่น	1 ครัว.	1 ครัว.	100.00	0 ครัว.	0.00
31. ครอบครัวมีความอบอุ่น	1 ครัว.	1 ครัว.	100.00	0 ครัว.	0.00

(.....นริกันต์ ไชยแสง.....)

## สรุปผลการจัดเก็บข้อมูลความจำเป็นพื้นฐาน ปี 2565 ระดับหมู่บ้าน

หมู่ที่ 07 บ้านเทพศิรี (ต.นาเหล่า) ตำบลเทพศิรี อำเภอนาวัง จังหวัดหนองบัวลำภู ภาคตะวันออกเฉียงเหนือ ประเทศไทย

ตัวชี้วัด ข้อมูลความจำเป็นพื้นฐาน	จำนวน ที่สำรวจทั้งหมด	ผ่านเกณฑ์		ไม่ผ่านเกณฑ์	
		จำนวน	ร้อยละ	จำนวน	ร้อยละ
<b>หมวดที่ 1 สุขภาพ มี 7 ตัวชี้วัด</b>					
1. เด็กแรกเกิดมีน้ำหนัก 2,500 กรัม ขึ้นไป	1 คน	1 คน	100.00	0 คน	0.00
2. เด็กแรกเกิดได้กินนมแม่อย่างเพียงพออย่างน้อย 6 เดือนแรกติดต่อกัน	0 คน	0 คน	0.00	0 คน	0.00
3. เด็กแรกเกิดถึง 12 ปี ได้รับวัคซีนป้องกันโรคครบตาม ตารางสร้างเสริมภูมิคุ้มกันโรค	75 คน	75 คน	100.00	0 คน	0.00
4. ครว้เรือนกินอาหารถูกสุขลักษณะ ปลอดภัย และได้มาตรฐาน	192 คร.	192 คร.	100.00	0 คร.	0.00
5. ครว้เรือนมีการใช้ยาเพื่อบำบัด บรรเทาอาการเจ็บป่วยเบื้องต้น อย่างเหมาะสม	192 คร.	192 คร.	100.00	0 คร.	0.00
6. คนอายุ 35 ปีขึ้นไป ได้รับการตรวจสุขภาพประจำปี	370 คน	370 คน	100.00	0 คน	0.00
7. คนอายุ 6 ปีขึ้นไป ออกกำลังกายอย่างน้อยสัปดาห์ละ 3 วัน ๆ ละ 30 นาที	537 คน	537 คน	100.00	0 คน	0.00
<b>หมวดที่ 2 สภาพแวดล้อม มี 7 ตัวชี้วัด</b>					
8. ครว้เรือนมีความมั่นคงในที่อยู่อาศัย และบ้านมีสภาพคงทนถาวร	192 คร.	192 คร.	100.00	0 คร.	0.00
9. ครว้เรือนมีน้ำสะอาดสำหรับดื่มและบริโภคเพียงพอตลอดปี อย่างน้อยคนละ 5 ลิตรต่อวัน	192 คร.	192 คร.	100.00	0 คร.	0.00
10. ครว้เรือนมีน้ำใช้เพียงพอตลอดปี อย่างน้อยคนละ 45 ลิตรต่อวัน	192 คร.	192 คร.	100.00	0 คร.	0.00
11. ครว้เรือนมีการจัดบ้านเรือนเป็นระเบียบเรียบร้อย สะอาด และถูกสุขลักษณะ	192 คร.	192 คร.	100.00	0 คร.	0.00
12. ครว้เรือนไม่ถูกรบกวนจากมลพิษ	192 คร.	192 คร.	100.00	0 คร.	0.00
13. ครว้เรือนมีการป้องกันอุบัติเหตุและภัยธรรมชาติอย่างถูกวิธี	192 คร.	192 คร.	100.00	0 คร.	0.00
14. ครว้เรือนมีความปลอดภัยในชีวิตและทรัพย์สิน	192 คร.	192 คร.	100.00	0 คร.	0.00
<b>หมวดที่ 3 การศึกษา มี 5 ตัวชี้วัด</b>					
15. เด็กอายุ 3 - 5 ปี ได้รับการเลี้ยงดูเตรียมความพร้อมก่อนวัยเรียน	21 คน	21 คน	100.00	0 คน	0.00
16. เด็กอายุ 6 -14 ปี ได้รับการศึกษาภาคบังคับ 9 ปี	59 คน	59 คน	100.00	0 คน	0.00
17. เด็กจบชั้น ม.3 ได้เรียนต่อชั้น ม.4 หรือเทียบเท่า	2 คน	2 คน	100.00	0 คน	0.00
18. คนในครว้เรือนที่จบการศึกษาภาคบังคับ 9 ปี ที่ไม่ได้เรียนต่อ และยังไม่มียานพาหนะ ได้รับการฝึกอบรมด้านอาชีพ	2 คน	2 คน	100.00	0 คน	0.00
19. คนอายุ 15 - 59 ปี อ่าน เขียนภาษาไทย และคิดเลขอย่างง่ายได้	323 คน	323 คน	100.00	0 คน	0.00
<b>หมวดที่ 4 การมีงานทำและรายได้ มี 4 ตัวชี้วัด</b>					
20. คนอายุ 15 - 59 ปี มีอาชีพและรายได้	278 คน	278 คน	100.00	0 คน	0.00
21. คนอายุ 60 ปีขึ้นไป มีอาชีพและรายได้	155 คน	155 คน	100.00	0 คน	0.00
22. รายได้เฉลี่ยของคนในครว้เรือนต่อปี	192 คร.	192 คร.	100.00	0 คร.	0.00
23. ครว้เรือนมีการเก็บออมเงิน	192 คร.	192 คร.	100.00	0 คร.	0.00
<b>หมวดที่ 5 ค่านิยม มี 8 ตัวชี้วัด</b>					
24. คนในครว้เรือนไม่ดื่มสุรา	563 คน	473 คน	84.01	90 คน	15.99
25. คนในครว้เรือนไม่สูบบุหรี่	563 คน	512 คน	90.94	51 คน	9.06

(.....รียกานต์ ไชยแสง.....)

ตัวชี้วัด ข้อมูลความจำเป็นพื้นฐาน	จำนวน ที่สำรวจทั้งหมด	ผ่านเกณฑ์		ไม่ผ่านเกณฑ์	
		จำนวน	ร้อยละ	จำนวน	ร้อยละ
26. คนอายุ 6 ปีขึ้นไป ปฏิบัติกิจกรรมทางศาสนาอย่างน้อย สัปดาห์ละ 1 ครั้ง	537 คน	537 คน	100.00	0 คน	0.00
27. ผู้สูงอายุ ได้รับการดูแลจากครอบครัว ชุมชน ภาครัฐ หรือภาคเอกชน	155 คน	155 คน	100.00	0 คน	0.00
28. ผู้พิการ ได้รับการดูแลจากครอบครัว ชุมชน ภาครัฐ หรือภาคเอกชน	8 คน	8 คน	100.00	0 คน	0.00
29. ผู้ป่วยโรคเรื้อรัง ได้รับการดูแลจากครอบครัว ชุมชน ภาครัฐ หรือภาคเอกชน	28 คน	28 คน	100.00	0 คน	0.00
30. ครัวเรือนมีส่วนร่วมทำกิจกรรมสาธารณะเพื่อประโยชน์ ของชุมชน หรือท้องถิ่น	192 ครัว.	192 ครัว.	100.00	0 ครัว.	0.00
31. ครอบครัวมีความอบอุ่น	192 ครัว.	192 ครัว.	100.00	0 ครัว.	0.00

(.....นริกันต์ ไชยแสง.....)

## สรุปผลการจัดเก็บข้อมูลความจำเป็นพื้นฐาน ปี 2565 ระดับหมู่บ้าน

หมู่ที่ 08 บ้านวังสามบาท ตำบลเทพศิรี อำเภอนาวัง จังหวัดหนองบัวลำภู ภาคตะวันออกเฉียงเหนือ ประเทศไทย

ตัวชี้วัด ข้อมูลความจำเป็นพื้นฐาน	จำนวน ที่สำรวจทั้งหมด	ผ่านเกณฑ์		ไม่ผ่านเกณฑ์	
		จำนวน	ร้อยละ	จำนวน	ร้อยละ
<b>หมวดที่ 1 สุขภาพ มี 7 ตัวชี้วัด</b>					
1. เด็กแรกเกิดมีน้ำหนัก 2,500 กรัม ขึ้นไป	1 คน	1 คน	100.00	0 คน	0.00
2. เด็กแรกเกิดได้กินนมแม่อย่างเพียงพออย่างน้อย 6 เดือนแรกติดต่อกัน	1 คน	1 คน	100.00	0 คน	0.00
3. เด็กแรกเกิดถึง 12 ปี ได้รับวัคซีนป้องกันโรคครบตาม ตารางสร้างเสริมภูมิคุ้มกันโรค	31 คน	31 คน	100.00	0 คน	0.00
4. ครว้เรือนกินอาหารถูกสุขลักษณะ ปลอดภัย และได้มาตรฐาน	94 คร.	94 คร.	100.00	0 คร.	0.00
5. ครว้เรือนมีการใช้ยาเพื่อบำบัด บรรเทาอาการเจ็บป่วยเบื้องต้น อย่างเหมาะสม	94 คร.	94 คร.	100.00	0 คร.	0.00
6. คนอายุ 35 ปีขึ้นไป ได้รับการตรวจสุขภาพประจำปี	195 คน	195 คน	100.00	0 คน	0.00
7. คนอายุ 6 ปีขึ้นไป ออกกำลังกายอย่างน้อยสัปดาห์ละ 3 วัน ๆ ละ 30 นาที	279 คน	279 คน	100.00	0 คน	0.00
<b>หมวดที่ 2 สภาพแวดล้อม มี 7 ตัวชี้วัด</b>					
8. ครว้เรือนมีความมั่นคงในที่อยู่อาศัย และบ้านมีสภาพคงทนถาวร	94 คร.	94 คร.	100.00	0 คร.	0.00
9. ครว้เรือนมีน้ำสะอาดสำหรับดื่มและบริโภคเพียงพอตลอดปี อย่างน้อยคนละ 5 ลิตรต่อวัน	94 คร.	94 คร.	100.00	0 คร.	0.00
10. ครว้เรือนมีน้ำใช้เพียงพอตลอดปี อย่างน้อยคนละ 45 ลิตรต่อวัน	94 คร.	94 คร.	100.00	0 คร.	0.00
11. ครว้เรือนมีการจัดบ้านเรือนเป็นระเบียบเรียบร้อย สะอาด และถูกสุขลักษณะ	94 คร.	94 คร.	100.00	0 คร.	0.00
12. ครว้เรือนไม่ถูกรบกวนจากมลพิษ	94 คร.	94 คร.	100.00	0 คร.	0.00
13. ครว้เรือนมีการป้องกันอุบัติเหตุและภัยธรรมชาติอย่างถูกวิธี	94 คร.	94 คร.	100.00	0 คร.	0.00
14. ครว้เรือนมีความปลอดภัยในชีวิตและทรัพย์สิน	94 คร.	94 คร.	100.00	0 คร.	0.00
<b>หมวดที่ 3 การศึกษา มี 5 ตัวชี้วัด</b>					
15. เด็กอายุ 3 - 5 ปี ได้รับการเลี้ยงดูเตรียมความพร้อมก่อนวัยเรียน	5 คน	5 คน	100.00	0 คน	0.00
16. เด็กอายุ 6 -14 ปี ได้รับการศึกษาภาคบังคับ 9 ปี	32 คน	32 คน	100.00	0 คน	0.00
17. เด็กจบชั้น ม.3 ได้เรียนต่อชั้น ม.4 หรือเทียบเท่า	3 คน	3 คน	100.00	0 คน	0.00
18. คนในครว้เรือนที่จบการศึกษาภาคบังคับ 9 ปี ที่ไม่ได้เรียนต่อ และยังไม่มีงานทำ ได้รับการฝึกอบรมด้านอาชีพ	0 คน	0 คน	0.00	0 คน	0.00
19. คนอายุ 15 - 59 ปี อ่าน เขียนภาษาไทย และคิดเลขอย่างง่ายได้	159 คน	159 คน	100.00	0 คน	0.00
<b>หมวดที่ 4 การมีงานทำและรายได้ มี 4 ตัวชี้วัด</b>					
20. คนอายุ 15 - 59 ปี มีอาชีพและรายได้	144 คน	144 คน	100.00	0 คน	0.00
21. คนอายุ 60 ปีขึ้นไป มีอาชีพและรายได้	88 คน	88 คน	100.00	0 คน	0.00
22. รายได้เฉลี่ยของคนในครว้เรือนต่อปี	94 คร.	94 คร.	100.00	0 คร.	0.00
23. ครว้เรือนมีการเก็บออมเงิน	94 คร.	94 คร.	100.00	0 คร.	0.00
<b>หมวดที่ 5 ค่านิยม มี 8 ตัวชี้วัด</b>					
24. คนในครว้เรือนไม่ดื่มสุรา	288 คน	270 คน	93.75	18 คน	6.25
25. คนในครว้เรือนไม่สูบบุหรี่	288 คน	235 คน	81.60	53 คน	18.40

(.....ศิริรัตน์ แก้ววิเศษ.....)

ตัวชี้วัด ข้อมูลความจำเป็นพื้นฐาน	จำนวน ที่สำรวจทั้งหมด	ผ่านเกณฑ์		ไม่ผ่านเกณฑ์	
		จำนวน	ร้อยละ	จำนวน	ร้อยละ
26. คนอายุ 6 ปีขึ้นไป ปฏิบัติกิจกรรมทางศาสนาอย่างน้อย สัปดาห์ละ 1 ครั้ง	279 คน	279 คน	100.00	0 คน	0.00
27. ผู้สูงอายุ ได้รับการดูแลจากครอบครัว ชุมชน ภาครัฐ หรือภาคเอกชน	88 คน	88 คน	100.00	0 คน	0.00
28. ผู้พิการ ได้รับการดูแลจากครอบครัว ชุมชน ภาครัฐ หรือภาคเอกชน	3 คน	3 คน	100.00	0 คน	0.00
29. ผู้ป่วยโรคเรื้อรัง ได้รับการดูแลจากครอบครัว ชุมชน ภาครัฐ หรือภาคเอกชน	6 คน	6 คน	100.00	0 คน	0.00
30. ครอบครัวมีส่วนร่วมทำกิจกรรมสาธารณะเพื่อประโยชน์ ของชุมชน หรือท้องถิ่น	94 คร.	94 คร.	100.00	0 คร.	0.00
31. ครอบครัวมีความอบอุ่น	94 คร.	94 คร.	100.00	0 คร.	0.00

(.....ศิริรัตน์ แก้ววิเศษ.....)

## สรุปผลการจัดเก็บข้อมูลความจำเป็นพื้นฐาน ปี 2565 ระดับตำบล

ตำบลเทพศิรี อำเภอनावัง จังหวัดหนองบัวลำภู ภาคตะวันออกเฉียงเหนือ ประเทศไทย

ตัวชี้วัด ข้อมูลความจำเป็นพื้นฐาน	จำนวน ที่สำรวจทั้งหมด	ผ่านเกณฑ์		ไม่ผ่านเกณฑ์	
		จำนวน	ร้อยละ	จำนวน	ร้อยละ
<b>หมวดที่ 1 สุขภาพ มี 7 ตัวชี้วัด</b>					
1. เด็กแรกเกิดมีน้ำหนัก 2,500 กรัม ขึ้นไป	13 คน	13 คน	100.00	0 คน	0.00
2. เด็กแรกเกิดได้กินนมแม่อย่างเพียงพออย่างน้อย 6 เดือนแรกติดต่อกัน	8 คน	8 คน	100.00	0 คน	0.00
3. เด็กแรกเกิดถึง 12 ปี ได้รับวัคซีนป้องกันโรคครบตาม ตารางสร้างเสริมภูมิคุ้มกันโรค	346 คน	346 คน	100.00	0 คน	0.00
4. ครว้เรือนกินอาหารถูกสุขลักษณะ ปลอดภัย และได้มาตรฐาน	894 คร.	894 คร.	100.00	0 คร.	0.00
5. ครว้เรือนมีการใช้ยาเพื่อบำบัด บรรเทาอาการเจ็บป่วยเบื้องต้น อย่างเหมาะสม	894 คร.	894 คร.	100.00	0 คร.	0.00
6. คนอายุ 35 ปีขึ้นไป ได้รับการตรวจสุขภาพประจำปี	1,858 คน	1,858 คน	100.00	0 คน	0.00
7. คนอายุ 6 ปีขึ้นไป ออกกำลังกายอย่างน้อยสัปดาห์ละ 3 วัน ๆ ละ 30 นาที	2,693 คน	2,693 คน	100.00	0 คน	0.00
<b>หมวดที่ 2 สภาพแวดล้อม มี 7 ตัวชี้วัด</b>					
8. ครว้เรือนมีความมั่นคงในที่อยู่อาศัย และบ้านมีสภาพทนถาวร	894 คร.	892 คร.	99.78	2 คร.	0.22
9. ครว้เรือนมีน้ำสะอาดสำหรับดื่มและบริโภคเพียงพอตลอดปี อย่างน้อยคนละ 5 ลิตรต่อวัน	894 คร.	894 คร.	100.00	0 คร.	0.00
10. ครว้เรือนมีน้ำใช้เพียงพอตลอดปี อย่างน้อยคนละ 45 ลิตรต่อวัน	894 คร.	894 คร.	100.00	0 คร.	0.00
11. ครว้เรือนมีการจัดบ้านเรือนเป็นระเบียบเรียบร้อย สะอาด และถูกสุขลักษณะ	894 คร.	894 คร.	100.00	0 คร.	0.00
12. ครว้เรือนไม่ถูกรบกวนจากมลพิษ	894 คร.	894 คร.	100.00	0 คร.	0.00
13. ครว้เรือนมีการป้องกันอุบัติเหตุและภัยธรรมชาติอย่างถูกวิธี	894 คร.	894 คร.	100.00	0 คร.	0.00
14. ครว้เรือนมีความปลอดภัยในชีวิตและทรัพย์สิน	894 คร.	894 คร.	100.00	0 คร.	0.00
<b>หมวดที่ 3 การศึกษา มี 5 ตัวชี้วัด</b>					
15. เด็กอายุ 3 - 5 ปี ได้รับการเลี้ยงดูเตรียมความพร้อมก่อนวัยเรียน	72 คน	71 คน	98.61	1 คน	1.39
16. เด็กอายุ 6 -14 ปี ได้รับการศึกษาภาคบังคับ 9 ปี	304 คน	303 คน	99.67	1 คน	0.33
17. เด็กจบชั้น ม.3 ได้เรียนต่อชั้น ม.4 หรือเทียบเท่า	25 คน	25 คน	100.00	0 คน	0.00
18. คนในครว้เรือนที่จบการศึกษาภาคบังคับ 9 ปี ที่ไม่ได้เรียนต่อ และยังไม่ม้งานทำ ได้รับการฝึกอบรมด้านอาชีพ	13 คน	13 คน	100.00	0 คน	0.00
19. คนอายุ 15 - 59 ปี อ่าน เขียนภาษาไทย และคิดเลขอย่างง่ายได้	1,640 คน	1,639 คน	99.94	1 คน	0.06
<b>หมวดที่ 4 การมีงานทำและรายได้ มี 4 ตัวชี้วัด</b>					
20. คนอายุ 15 - 59 ปี มีอาชีพและรายได้	1,490 คน	1,489 คน	99.93	1 คน	0.07
21. คนอายุ 60 ปีขึ้นไป มีอาชีพและรายได้	744 คน	744 คน	100.00	0 คน	0.00
22. รายได้เฉลี่ยของคนในครว้เรือนต่อปี	894 คร.	891 คร.	99.66	3 คร.	0.34
23. ครว้เรือนมีการเก็บออมเงิน	894 คร.	894 คร.	100.00	0 คร.	0.00
<b>หมวดที่ 5 ค่านิยม มี 8 ตัวชี้วัด</b>					
24. คนในครว้เรือนไม่ดื่มสุรา	2,806 คน	2,426 คน	86.46	380 คน	13.54
25. คนในครว้เรือนไม่สูบบุหรี่	2,806 คน	2,458 คน	87.60	348 คน	12.40

ตัวชี้วัด ข้อมูลความจำเป็นพื้นฐาน	จำนวน ที่สำรวจทั้งหมด	ผ่านเกณฑ์		ไม่ผ่านเกณฑ์	
		จำนวน	ร้อยละ	จำนวน	ร้อยละ
26. คนอายุ 6 ปีขึ้นไป ปฏิบัติกิจกรรมทางศาสนาอย่างน้อย สัปดาห์ละ 1 ครั้ง	2,693 คน	2,693 คน	100.00	0 คน	0.00
27. ผู้สูงอายุ ได้รับการดูแลจากครอบครัว ชุมชน ภาครัฐ หรือภาคเอกชน	749 คน	748 คน	99.87	1 คน	0.13
28. ผู้พิการ ได้รับการดูแลจากครอบครัว ชุมชน ภาครัฐ หรือภาคเอกชน	69 คน	69 คน	100.00	0 คน	0.00
29. ผู้ป่วยโรคเรื้อรัง ได้รับการดูแลจากครอบครัว ชุมชน ภาครัฐ หรือภาคเอกชน	91 คน	91 คน	100.00	0 คน	0.00
30. ครัวเรือนมีส่วนร่วมทำกิจกรรมสาธารณะเพื่อประโยชน์ ของชุมชน หรือท้องถิ่น	894 ครัว.	894 ครัว.	100.00	0 ครัว.	0.00
31. ครอบครัวมีความอบอุ่น	894 ครัว.	894 ครัว.	100.00	0 ครัว.	0.00



สารสนเทศตำบลต้นแบบเพื่อพัฒนาคุณภาพชีวิต  
สำนักงานพัฒนาชุมชนอำเภอหนองบัว จังหวัดหนองบัวลำภู  
กรมการพัฒนาชุมชน กระทรวงมหาดไทย